

Labdaros ir paramos fondas "Maisto bankas"

2020 m. metinių finansinių ataskaitų rinkinys,
veiklos ataskaita ir
Nepriklausomo auditoriaus išvada

TURINYS

Nepriklausomo auditoriaus išvada	3 puslapiai
Finansinės būklės ataskaita	1 puslapis
Veiklos rezultatų ataskaita	1 puslapis
Aiškinamasis raštas	26 puslapių
Veiklos ataskaita	18 puslapių

A member of



Independent legal & accounting firms

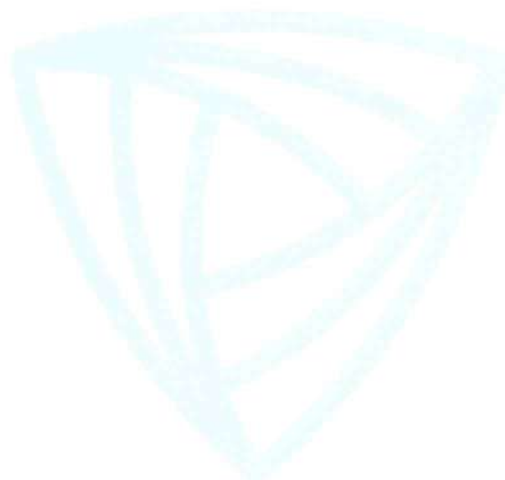

NEPRIKLAUSOMO AUDITORIAUS IŠVADA

Labdaros ir paramos fondas "Maisto bankas" dalininkams

Nuomonė

Mes atlikome Labdaros ir paramos fondo "Maisto bankas" (toliau – Fondas) finansinių ataskaitų, kurias sudaro 2020 m. gruodžio 31 d. finansinės būklės ataskaita ir tą dieną pasibaigusių metų veiklos rezultatų ataskaita bei aiškinamasis raštas (toliau – finansinės ataskaitos), auditą.

Mūsų nuomone, pridėtos finansinės ataskaitos visais reikšmingais atžvilgiais teisingai pateikia Fondo 2020 m. gruodžio 31 d. finansinę padėtį ir tą dieną pasibaigusių metų finansinius veiklos rezultatus pagal Lietuvos Respublikos finansų ministro 2018 m. gruodžio 18 d. įsakymu Nr. 1K-443 patvirtintos naujos įsakymo Nr. 1K-372 redakcijos „Dėl pelno nesiekiančių juridinių asmenų buhalterinės apskaitos, finansinių ataskaitų, veiklos ataskaitos, metinės ataskaitos rengimo ir neatlygintinai gauto turto ir paslaugų (nepiniginių aukų) įvertinimo“ nuostatas.

Pagrindas nuomonei pareikšti

Auditą atlikome pagal tarptautinius audito standartus (toliau – TAS). Mūsų atsakomybė pagal šiuos standartus išsamiai apibūdinti šios išvados skyriuje „Auditoriaus atsakomybė už finansinių ataskaitų auditą“. Mes esame nepriklausomi nuo Fondo pagal Tarptautinių buhalterijų etikos standartų valdybos išleistą Buhalterijų profesionalų etikos kodeksą (toliau – TBESV kodeksas) ir Lietuvos Respublikos finansinių ataskaitų audito įstatymo reikalavimus, susijusius su auditu Lietuvoje. Mes taip pat laikomės kitų etikos reikalavimų, susijusių su Lietuvos Respublikos finansinių ataskaitų audito įstatymu ir TBESV kodeksu. Mes tikime, kad mūsų surinkti audito įrodymai yra pakankami ir tinkami mūsų nuomonei pagrįsti.

Kita informacija

Kitą informaciją sudaro informacija, pateikta Fondo veiklos ataskaitoje, tačiau ji neapima finansinių ataskaitų ir mūsų auditoriaus išvados apie jas. Vadovybė yra atsakinga už kitos informacijos pateikimą.

Mūsų nuomonė apie finansines ataskaitas neapima kitos informacijos ir mes nepateikiame jokios formos užtikrinimo išvados apie ją, išskyrus kaip nurodyta toliau.

Atliekant finansinių ataskaitų auditą, mūsų atsakomybė yra perskaityti kitą informaciją ir apsvarstyti, ar yra reikšmingų neatitikimų informacijai, pateiktai finansinėse ataskaitose, arba mūsų žinioms, pagrįstoms atliktu auditu, ir ar ji yra kitaip reikšmingai iškraipyta. Jeigu remdamiesi atliktu darbu pastebime reikšmingą kitos informacijos iškraipymą, mes turime atskleisti šį faktą. Mes neturime su tuo susijusių pastebėjimų.

Mes taip pat privalome įvertinti, ar Fondo veiklos ataskaitoje pateikta finansinė informacija atitinka tų pačių finansinių metų finansines ataskaitas. Mūsų nuomone, kuri pagrįsta finansinių ataskaitų audito metu atliktu darbu, visais reikšmingais atžvilgiais Fondo veiklos ataskaitoje pateikti finansiniai duomenys atitinka tų pačių finansinių metų finansinių ataskaitų duomenis.

Kiti dalykai

Įmonės 2019 m. gruodžio 31 d. pasibaigusių metų finansines ataskaitas auditavo kitas auditorius, kuris 2020 m. gegužės 28 d. apie minimas finansines ataskaitas pareiškė nemodifikuotą nuomonę.

A member of



Independent legal & accounting firms

Vadovybės ir už valdymą atsakingų asmenų atsakomybė už finansines ataskaitas

Vadovybė yra atsakinga už šių finansinių ataskaitų parengimą ir teisingą pateikimą pagal Lietuvos Respublikos finansų ministro 2018 m. gruodžio 18 d. įsakymu Nr. 1K-443 patvirtintos naujos įsakymo Nr. 1K-372 redakcijos „Dėl pelno nesiekiančių juridinių asmenų buhalterinės apskaitos, finansinių ataskaitų, veiklos ataskaitos, metinės ataskaitos rengimo ir neatlygintinai gauto turto ir paslaugų (nepiniginių aukų) įvertinimo“ nuostatas ir tokią vidaus kontrolę, kokia, vadovybės nuomone, yra būtina finansinėms ataskaitoms parengti be reikšmingų išskraipymų dėl apgaulės ar klaidos.

Rengdama finansines ataskaitas vadovybė privalo įvertinti Fondo gebėjimą tęsti veiklą ir atskleisti (jei būtina) dalykus, susijusius su veiklos tęstinumu ir veiklos tęstinumo apskaitos principo taikymu, išskyrus tuos atvejus, kai vadovybė ketina likviduoti Fondą ar nutraukti veiklą arba neturi kitų realių alternatyvų, tik taip pasielgti.

Už valdymą atsakingi asmenys privalo prižiūrėti Fondo finansinių ataskaitų rengimo procesą.

Auditoriaus atsakomybė už finansinių ataskaitų auditą

Mūsų tikslas yra gauti pakankamą užtikrinimą dėl to, ar finansinės ataskaitos kaip visuma nėra reikšmingai išskraipytos dėl apgaulės ar klaidos, ir išleisti auditoriaus išvadą, kurioje pateikiama mūsų nuomonė. Pakankamas užtikrinimas – tai aukšto lygio užtikrinimas, o ne garantija, kad reikšmingą išskraipymą, jeigu jis yra, visada galima nustatyti per auditą, kuris atliekamas pagal TAS. Išskraipymai, kurie gali atsirasti dėl apgaulės ar klaidos, laikomi reikšmingais, jeigu galima pagrįstai numatyti, kad atskirai ar kartu jie gali turėti didelės įtakos vartotojų ekonominiams sprendimams, priimamiems remiantis finansinėmis ataskaitomis.

Atlikdami auditą pagal TAS, viso audito metu priėmėme profesinius sprendimus ir laikėmės profesinio skepticizmo principo. Mes taip pat:

- Nustatėme ir įvertinome finansinių ataskaitų reikšmingo išskraipymo dėl apgaulės arba klaidų riziką, suplanavome ir atlikome procedūras kaip atsaką į tokią riziką ir surinkome pakankamų tinkamų audito įrodymų mūsų nuomonei pagrįsti. Reikšmingo išskraipymo dėl apgaulės neaptikimo rizika yra didesnė nei reikšmingo išskraipymo dėl klaidų neaptikimo rizika, nes apgaule gali būti sukčiavimas, klastojimas, tyčinis praleidimas, klaidingas aiškinimas arba vidaus kontrolių nepaisymas.
- Supratome su auditu susijusias vidaus kontroles, kad galėtume suplanuoti konkrečiomis aplinkybėmis tinkamas audito procedūras, o ne tam, kad galėtume pareikšti nuomonę apie Fondo vidaus kontrolės veiksmingumą.
- Įvertinome taikomų apskaitos metodų tinkamumą ir vadovybės atliktų apskaitinių vertinimų bei su jais susijusių atskleidimų pagrįstumą.
- Padarėme išvadą dėl taikomo veiklos tęstinumo apskaitos principo tinkamumo ir dėl to, ar, remiantis surinktais įrodymais, egzistuoja su įvykiais ar sąlygomis susijęs reikšmingas neapibrėžtumas, dėl kurio gali kilti reikšmingų abejonių dėl Fondo gebėjimo tęsti veiklą. Jeigu padarome išvadą, kad toks reikšmingas neapibrėžtumas egzistuoja, auditoriaus išvadoje privalome atkreipti dėmesį į susijusius atskleidimus finansinėse ataskaitose arba, jeigu tokių atskleidimų nepakanka, turime modifikuoti savo nuomonę. Mūsų išvados pagrįstos audito įrodymais, kuriuos surinkome iki auditoriaus išvados datos. Tačiau, būsimi įvykiai ar sąlygos gali lemti, kad Fondas negalės toliau tęsti savo veiklos.
- Įvertinome bendrą finansinių ataskaitų pateikimą, struktūrą ir turinį, įskaitant atskleidimus, ir tai, ar finansinėse ataskaitose pateikti pagrindžiantys sandoriai ir įvykiai taip, kad atitiktų teisingo pateikimo koncepciją.

A member of



Independent legal & accounting firms

Mes, be visų kitų dalykų, privalome informuoti už valdymą atsakingus asmenis apie audito apimtį ir atlikimo laiką bei reikšmingus audito pastebėjimus, įskaitant svarbius vidaus kontrolės trūkumus, kuriuos nustatome audito metu.

Auditorius Gediminas Vaskela
Auditoriaus pažymėjimo Nr.000483

UAB AUDIFINA
Audito įmonės pažymėjimo Nr. 001483

2021 m. balandžio 27 d.
Vilnius, Lietuvos Respublika

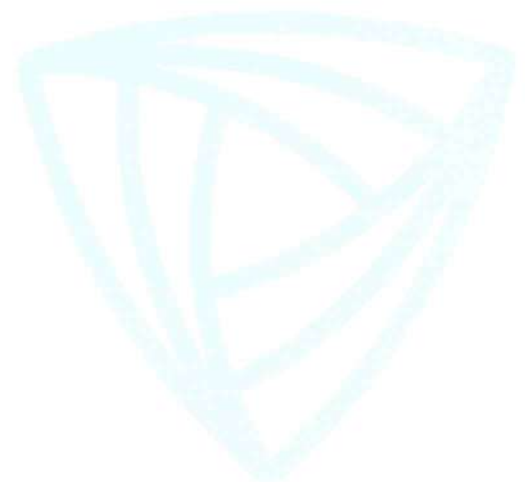

A member of



Independent legal & accounting firms

LABDAROS IR PARAMOS FONDAS, MAISTO BANKAS, 192015172

(subjekto teisinė forma, pavadinimas, kodas)

A. Jakšto g. 9, Vilnius

(buveinė (adresas), registras, kuriame kaupiami ir saugomi duomenys)

(teisinis statusas, jei subjektas likviduojamas, reorganizuojamas ar yra bankrutavęs)

Tvirtinimo žyma

FINANSINĖS BŪKLĖS ATASKAITA**PAGAL 2020 M. GRUODŽIO 31 D. DUOMENIS**2021 m. Kovo 31 d. Nr. 2020/01

(sudarymo data)

(eurais)

Eil. Nr.	TURTAS	Pastabų Nr.	Ataskaitinis laikotarpis	Praėjęs ataskaitinis laikotarpis
A.	ILGALAIKIS TURTAS		159169	182798
I.	NEMATERIALUSIS TURTAS	1.	12027	396
II.	MATERIALUSIS TURTAS	2.	142059	173816
III.	FINANSINIS TURTAS	3.	5083	8586
IV.	KITAS ILGALIKIS TURTAS			
B.	TRUMPALAIKIS TURTAS		1350548	453262
I.	ATSARGOS	4.	652685	145498
II.	PER VIENUS METUS GAUTINOS SUMOS	5.	279791	192339
III.	KITAS TRUMPALAIKIS TURTAS			
IV.	PINIGAI IR PINIGŲ EKVIVALENTAI	6.	418072	115425
	TURTAS, IŠ VISO		1509717	636060
C.	NUOSAVAS KAPITALAS		166086	166087
I.	DALININKŲ KAPITALAS			
II.	REZERVAI			
III.	NELIEČIAMSI KAPITALAS			
IV.	SUKAUPTAS VEIKLOS REZULTATAS		166086	166087
D.	FINANSAVIMO SUMOS	7.	1266966	412719
E.	MOKĖTINOS SUMOS IR ĮSIPAREIGOJIMAI		76665	57254
I.	ILGALAIKIAI ĮSIPAREIGOJIMAI			
II.	TRUMPALAIKIAI ĮSIPAREIGOJIMAI	8.	76665	57254
	NUOSAVAS KAPITALAS, FINANSAVIMO SUMOS IR ĮSIPAREIGOJIMAI, IŠ VISO		1509717	636060

Direktorius

(subjekto įstatuose nurodyto valdymo organo nario pareigų pavadinimas)

(parašas)

Simon Gurevičius

(vardas ir pavardė)

Vyr.buhalteris

MB "Finansita", Laura Juodikienė

LABDAROS IR PARAMOS FONDAS, MAISTO BANKAS, 192015172

(subjekto teisinė forma, pavadinimas, kodas)

A. Jakšto g. 9, Vilnius

(buveinė (adresas), registras, kuriame kaupiami ir saugomi duomenys)

(teisinis statusas, jei subjektas likviduojamas, reorganizuojamas ar yra bankrutavęs)

(Tvirtinimo žyma)

VEIKLOS REZULTATŲ ATASKAITA**PAGAL 2020 M. Gruodžio 31 D. DUOMENIS**

2021 m. Kovo mėn. 31 d. Nr. 2020/01

(sudarymo data)

(eurais)

Eil. Nr.	Straipsniai	Pastabų Nr.	Ataskaitinis laikotarpis	Praėjęs ataskaitinis laikotarpis
I.	PAJAMOS	9.	13983841	14124950
1.	PARDAVIMO PAJAMOS		182110	144425
2.	FINANSAVIMO PAJAMOS	10.	13799532	13967878
3.	KITOS PAJAMOS		2199	12647
II.	ŠAŃAUDOS	11.	13983841	14103882
	PREKIŲ, SUTEIKTŲ PASLAUGŲ SAVIKAINA IR KITOS PARDAVIMO ŠAŃAUDOS		61490	68105
1.	VEIKLOS ŠAŃAUDOS		13883371	14034619
3.	KITOS ŠAŃAUDOS		38980	1158
III.	VEIKLOS REZULTATAS PRIEŠ APMOKESTINIMĄ		0	21068
IV.	PELNO MOKESTIS			
V.	GRYNASIS VEIKLOS REZULTATAS		0	21068

Direktorius

(subjekto įstatuose nurodyto valdymo organo nario pareigų pavadinimas)

(parašas)

Simon Gurevičius

(vardas, pavardė)

Vyr.buhalteris

(parašas)MB "Finansita"
Laura Juodikienė

LABDAROS IR PARAMOS FONDAS "MAISTO BANKAS"

Įmonės kodas 192015172
Vytenio g. 54, Vilnius

2020 M. GRUODŽIO 31 D. PASIBAIGUSIŲ FINANSINIŲ METŲ FINANSINIŲ ATASKAITŲ AIŠKINAMASIS RAŠTAS

1. BENDROJI DALIS

Labdaros ir paramos fondas "Maisto bankas" (toliau – "Maisto bankas") yra juridinio asmens teises turinti pelno nesiekianti organizacija, įregistruota 1996 m. Sausio 29 d. VĮ Registrų centre JAR.

Registracijos adresas : A.Jakšto g. 9, Vilnius. Buveinės adresas : Vytenio g. 54, Vilnius.

Pagrindinis "Maisto banko" tikslas - rinkti paramą maistu ir teikti ją nepasiturinčiųjų maitinimui. "Maisto banko" misija - bendradarbiaujant su maisto gamintojais ir prekybininkais siekti, kad tinkamas vartoti maistas nebūtų išmetamas, bet pasiektų skurstančiuosius. "Maisto bankas" yra atvira, nešališka ir nepriklausoma nevyriausybinė organizacija, besiremianti geros valios žmonių ir socialiai atsakingų įmonių pagalba. Bendradarbiaudami su socialinėmis ir ne pelno organizacijomis bei įstaigomis siekiame užtikrinti, kad parama maistu pasiektų sunkiausiai gyvenančius žmones. "Maisto bankas" propaguoja atsakingą maisto vartojimą, racionalią mitybą, skatina efektyvų išteklių naudojimą bei visuomenės solidarumą mažinant skurdą ir tausojant aplinką.

Duomenys apie "Maisto banką" kaupiami ir saugomi VĮ Registrų centro JAR Vilniaus miesto skyriuje.

"Maisto bankas" dalyvavo šiuose projektuose:

- Kalvarijos savivaldybės;
- Klaipėdos miesto savivaldybės projektas "Parama maistu: neišmetame-atiduodame skurstantiems";
- Klaipėdos miesto savivaldybės Integracijos projekte;
- Klaipėdos miesto savivaldybės UDP projekte;
- Marijampolės savivaldybės;
- Palangos savivaldybės projekte "Paramos maistu organizavimas nepasiturintiems Palangos sav.gyventojams";
- Panevėžio miesto savivaldybės projektas "Stiprinti bendruomeninę veiklą savivaldybėse";
- Panevėžio miesto savivaldybės projektas " Maisto neišmetame, atiduodame skurstantiems";
- Panevėžio miesto savivaldybės UDP projekte;
- Panevėžio miesto savivaldybės VVG projektas "Savanorių pagalba Panevėžio socialinę atskirtį patiriantiems senjorams";
- Šiaulių miesto savivaldybės;
- Šiaulių miesto savivaldybės projektas "Maisto nešvaistome-atiduodame skurstantiems";
- Vilniaus miesto savivaldybės;
- Vilniaus miesto savivaldybės Fabijoniškių projektas "Stiprinti bendruomeninę veiklą savivaldybėse";
- Vilniaus miesto savivaldybės UDP projektas;
- Vilkaviškio rajono savivaldybės;
- Labdaros ir paramos koncertas "Pasidalink";
- "Maisto banko" akcija;
- Projektas 54+ "Rezervuota vyresniems";
- EPLSAF;
- EPLSAF plus.

"Maisto banko" vidutinis 2020 metų metinis darbuotojų skaičius 51, 2019 metais - 47.

Nuo 2019-05-01 Direktorius pareigas atlieka Simon Gurevičius. Nuo 2019-07-01 Vyr. buhalterio pareigas atlieka buhalterinių paslaugų įmonė MB "Finansita" (300074014), atstovaujama vadovės Jurgitos Jociuvienės.

"Maisto banko" finansiniai metai sutampa su kalendoriniais metais.

"Maisto bankas" turi veiklos padalinius Vilniuje, Kaune, Klaipėdoje, Šiauliuose ir Panevėžyje.

2. APSKAITOS POLITIKA

2.1. BENDROSIOS NUOSTATOS

"Maisto banko" finansinės ataskaitos parengtos vadovaujantis LR Finansų ministro 2018 m. gruodžio 18 d. įsakymu Nr. 1K-443 patvirtintos naujos įsakymo Nr. 1K-372 redakcijos „Dėl pelno nesiekiančių juridinių asmenų buhalterinės apskaitos, finansinių ataskaitų, veiklos ataskaitos, metinės ataskaitos rengimo ir neatlygintinai gauto turto ir paslaugų (nepiniginių aukų) įvertinimo“ nuostatomis Taip pat vadovaujantis šiais teisės aktais:

- Lietuvos Respublikos labdaros ir paramos fondų įstatymu I-1232, 2019-01-01 redakcija
- Lietuvos Respublikos buhalterinės apskaitos įstatymas Nr. IX-574 (toliau tekste - BAI);
- Lietuvos Respublikos darbo kodeksas;
- Lietuvos Respublikos civilinis kodeksas;
- Lietuvos Respublikos Vyriausybės 2014-10-03 nutarimas Nr. 1070 „Dėl Inventorizacijos taisyklių patvirtinimo“;
- Lietuvos vyriausiojo archyvaro 2011-03-09 įsakymas Nr. V-100 "Dėl bendrųjų dokumentų saugojimo terminų rodyklės patvirtinimo" 2018-06-15 redakcija.

Yra patvirtintas naujas sąskaitų planas, adaptuotas "Maisto banko" valdymo poreikiui, kad būtų patogų matyti gautas pajamas ir patirtas išlaidas pagal išlaidų pobūdį ir apskaita vedama pagal objektus - veiklos padalinius (miestus). Kiekvienas "Maisto banko" padalinys turi patvirtintus metinius biudžetus, kurių privalo laikytis atsakingi padalinių vadovai. Sąskaitų planas sudarytas taip, kad apskaitos duomenys suteikia galimybę realiu laiku gauti ataskaitas biudžetų vykdymo kontrolei.

"Maisto bankas", tvarkydamas apskaitą ir sudarydamas finansines ataskaitas, vadovaujasi bendraisiais apskaitos principais: įmonės veiklos tęstinumo, periodiškumo, pastovumo, piniginio mato, kaupimo, palyginimo, atsargumo, neutralumo bei turinio svarbos.

Finansinės ataskaitos parengtos vadovaujantis kaupimo ir veiklos tęstinumo principais. Pagal kaupimo principą sandorių ir kitų įvykių poveikis pripažįstamas tada, kai jis atsiranda: užregistruojamas apskaitos įrašuose ir pateikiamas finansinėse ataskaitose tuo laikotarpiu, su kuriuo jis susijęs. Be to, finansinės ataskaitos parengtos vadovaujantis prielaida, kad "Maisto bankas" neturi ketinimų ar poreikio likviduotis arba sumažinti savo veiklos apimtį.

Apskaitos dokumentai surašomi ir apskaitos registrai sudaromi lietuvių kalba, o prireikus – ir lietuvių, ir užsienio kalba.

Svarbiausios "Maisto banko" finansinės apskaitos procedūros – dokumentavimas, inventorizavimas, ūkinių faktų registravimas buhalterinės apskaitos sąskaitose ir jų atspindėjimas finansinėje atskaitomybėje atliekamos vadovaujantis šios dalies nuostatomis:

- Visos ūkinės operacijos ir ūkiniai įvykiai yra pagrįsti apskaitos dokumentais. Apskaitos dokumentai surašomi ūkinės operacijos ir ūkinio įvykio metu arba jiems pasibaigus ar įvykus.
- Ūkinės operacijos ir ūkiniai įvykiai, kurie negali būti pagrįsti apskaitos dokumentais, pagrindžiami su jais susijusių ūkinių operacijų ir ūkinių įvykių apskaitos dokumentais ir atspausdinama buhalterinė pažyma.
- Įvairiuose apskaitos dokumentuose užfiksuoti duomenys kaupiami ir sisteminami specialiuose finansinės apskaitos registruose (ūkinių operacijų ir ūkinių įvykių suvestinėse).
- Apskaitos registruose ūkinių operacijų ir ūkinių įvykių duomenys užregistruojami ūkinės operacijos arba ūkinio įvykio dieną arba iškart po to, kai yra galimybė tai padaryti.

- Įrašai apskaitos registruose daromi tik pagal apskaitos dokumentus, turinčius BAĮ nurodytus rekvizitus, išskyrus apskaitos dokumentus, gautus iš užsienio subjektų.

2.2 FINANSINIŲ ATASKAITŲ RINKINIO SUDARYMAS

2.2.1. Finansinių ataskaitų rinkinys sudaromas vadovaujantis šios dalies nuostatomis.

- Finansinėse ataskaitose pateikiama tarpusavyje susieta, teisinga ir vartotojams suprantama informacija;
- Finansinėse ataskaitose pateikiama informacija yra neutrali ir patikima;
- Ataskaitų rodikliai yra palyginami;
- Finansinės ataskaitos sudaromos laikantis "Maisto banko" apskaitos politikos reikalavimų.

2.2.2. Finansinių ataskaitų rinkinį sudaro:

- a) finansinės būklės ataskaita;
- b) veiklos rezultatų ataskaita;
- c) aiškinamasis raštas.

2.3. ILGALAIKIO TURTO APSKAITOS METODAI

2.3.1. Ilgalaikis materialusis ir nematerialusis turtas

Ilgalaikis materialusis ir nematerialusis turtas pripažįstamas ir registruojamas apskaitoje, jei jis atitinka visus šiuos pripažinimo kriterijus :

- "Maisto bankas" ketina jį naudoti ilgiau nei vienerius metus;
- "Maisto bankas" pagrįstai tikisi gauti ekonominės naudos būsimais laikotarpiais;
- "Maisto bankas" gali patikimai nustatyti turto įsigijimo (pasigaminimo) savikainą;
- Turto įsigijimo (pasigaminimo) savikaina yra ne mažesnė už 500 Eur minimalią ilgalaikio turto savikainą;
- "Maisto bankui" yra perduota rizika su turtu.

Ilgalaikis turtas apskaitoje registruojamas įsigijimo savikaina, finansinėje apskaitoje parodomas įsigijimo savikaina, atėmus sukauptą nusidėvėjimą (amortizaciją). Visoms ilgalaikio turto grupėms nusidėvėjimas (amortizacija) skaičiuojamas taikant tiesiogiai proporcingą (tiesinį) metodą. Nusidėvėjimas pradedamas skaičiuoti nuo sekančio mėnesio po to, kai turtas pradėtas eksploatuoti. Nusidėvėjimo (amortizacijos) suma pripažįstama sąnaudomis kiekvieną ataskaitinį laikotarpį. Ilgalaikio turto eksploatavimo išlaidos priskiriamos to ataskaitinio laikotarpio, kuriuo jos patirtos, veiklos sąnaudomis.

Ilgalaikio turto nustatytoji likvidacinė vertė - 1 Eur.

Taikomi šie ilgalaikio turto nusidėvėjimo normatyvai :

Nematerialusis turtas:

Programinė įranga ir kitas nematerialusis turtas - 4 metai

Materialusis turtas:

Pastatai ir statiniai - 20 metų

Priestatai - 8 metai

Patalpų ir pastatų remontas, kuris nėra laikomas esminiu pagerinimu - 5 metai

Transporto priemonės senesnės kaip 5 metai - 10 metų

Transporto priemonės ne senesnės kaip 5 metai - 4 metai

Metaliniai stelažai, konteineriai - 6 metai

Maisto paruošimo (virtuvės) įranga - 5 metai

Kitas buitinis inventorių - 4 metai

Kompiuterinė technika - 3 metai

2.3.2. Ilgalaikis finansinis turtas.

Ilgalaikiam finansiniam turtui priskiriama: sumokėti ilgalaikiai depozitai už įsigyjamą turtą, suteiktos ilgalaikės paskolos, kitos po vienerių metų gautinos sumos, kitas finansinis turtas, kuris atitinka ilgalaikio turto apibrėžimą.

2.4. ATSARGŲ APSKAITA

Atsargos finansinėse ataskaitose įvertinamos įsigijimo (pasigaminimo) savikaina. Savikaina apskaičiuojama FIFO metodu.

Nuostoliai dėl atsargų vertės sumažėjimo pripažįstami veiklos sąnaudomis, o atsargų vertės sumažėjimo nuostolių atstatymas mažina ataskaitinio laikotarpio veiklos sąnaudas.

2.5. GAUTINŲ SUMŲ APSKAITA

Gautinos sumos pripažinimo metu yra įvertinamos įsigijimo savikaina. Vėliau trumpalaikės gautinos sumos yra apskaitomos įvertinus jų vertės sumažėjimą. Skola, kurios sumokėjimo terminas yra pasibaigęs daugiau kaip prieš keturis mėnesius, kol vyksta jos išieškojimo procedūra, laikoma abejotina. Abejotinos skolos pripažįstamos ataskaitinio laikotarpio veiklos sąnaudomis. Atgavus anksčiau pripažintas abejotinomis skolas, mažinamos ataskaitinio laikotarpio abejonų skolų sąnaudos.

2.6. PINIGAI IR PINIGŲ EKVIVALENTAI

"Maisto banko" pinigams ir pinigų ekvivalentams priskiriami visi turimi pinigai bankų sąskaitose ir kasose. Kiekvienas "Maisto banko" padalinys turi savo atskirą banko sąskaitą AB Swedbanke ir kasą, metų pabaigoje yra atliekama grynujų pinigų inventORIZACIJA.

Apskaitoje piniginis turtas registruojamas nacionaline valiuta - eurai. 2020 metais "Maisto bankas" turėjo sąskaitas AB Swedbanke, AB SEB banke, PayPal ir Paysera. 2020 metais uždaryta sąskaita AB SEB banke. Ataskaitinių metų pabaigoje įmonės pinigų ir jų ekvivalentų suma pateikta 6 pastaboje.

2.7. ATEINANČIŲ LAIKOTARPIŲ SĄNAUDOS

Ateinančių laikotarpių sąnaudos susidaro, kai įmonė per ataskaitinį ir ankstesnius ataskaitinius laikotarpius sumokėjo už būsimais laikotarpiais teiktinas tęstinio pobūdžio paslaugas, už kurias sumokėtos sumos bus tolygiai pripažįstamos sąnaudomis ateinančiais ataskaitiniais laikotarpiais, kai bus patiriamos.

Tai yra draudimo įmokos, kurios per draudiminį laikotarpį proporcingai bus pripažintos veiklos sąnaudomis, ir projektų vykdymui patirtos išlaidos, kurios dar neapmokėtos iš projektams skirto finansavimo (4 pastaba).

2.8. NUOSAVAS KAPITALAS

"Maisto banko" nuosavą kapitalą sudaro sukauptas veiklos rezultatas. Jį sudaro ataskaitinių metų rezultato, parodyto ataskaitinio laikotarpio veiklos rezultatų ataskaitoje, ir ankstesnių ataskaitinių laikotarpių veiklos rezultatų suma.

Finansinės būklės ataskaitos straipsnio „Sukauptas veiklos rezultatas“ suma gali būti tiesiogiai didinama arba mažinama ir dėl rezervų panaikinimo arba sudarymo.

2.9. FINANSAVIMO SUMOS

"Maisto banko" finansavimo sumų šaltiniai yra:

1. Tikslinis finansavimas:
 - iš valstybės biudžeto;
 - iš savivaldybių biudžeto;
 - iš kitų šaltinių.

2. Juridinių ir fizinių asmenų parama;

- prekybos tinklų atiduodamas besibaigiančio galiojimo nebeparduodamas, bet tinkamas vartojimui maistas;
- "Maisto banko" akcijų ir kitų renginių metu žmonių paaugoti maisto produktai ir lėšos;
- maisto gamintojų, ūkininkų, logistikos bendrovių dovanojami maisto produktai ir paslaugos;

3. Kitas finansavimas.

- Europos Sąjungos parama maistu labiausiai nepasiturintiems;
- Kitas niekur kitur nepriskiras finansavimas.

Tiksliniam finansavimui priskiriamos iš valstybės, savivaldybių biudžetų arba iš kitų šaltinių (Europos Sąjungos, užsienio valstybių ir jų įsteigtų fondų ir kt.) gautos lėšos, skirtos programoms įgyvendinti arba kitiems tikslams.

Paramai priskiriami pagal Labdaros ir paramos įstatymą juridinių ir fizinių asmenų perduoti pinigai ar kitas turtas. Paramai taip pat priskiriama Valstybinės mokesčių inspekcijos prie Lietuvos Respublikos finansų ministerijos nuo gyventojų pajamų mokesčio pervedama procentinė dalis.

Finansavimo sumos pripažįstamos **finansavimo pajamomis** tą ataskaitinį laikotarpį, kai panaudojamos – padaromos sąnaudos, kurioms kompensuoti skirtos finansavimo sumos.

Finansavimo sumos, gautos už ilgalaikį turtą arba iš pinigais gautų finansavimo sumų įsigijus ilgalaikį turtą, pripažįstamos panaudotomis per ataskaitinį laikotarpį apskaičiuota ilgalaikio materialiojo turto nusidėvėjimo (nematerialiojo turto amortizacijos) suma arba nurašomo nevisiškai nudėvėto (amortizuoto), bet netinkamo naudoti turto likutine verte.

Jei padaromos sąnaudos, kurios pagal pasirašytą sutartį bus apmokamos iš tikslinio finansavimo sumų, tačiau finansavimo sumos dar negautos, vertinama finansavimo sumų gavimo tikimybe:

- jei "Maisto bankas" turi pasirašytą sutartį ar kitą dokumentą, kuriuo patvirtinama, kad lėšos bus gautos, padarytų sąnaudų suma pripažįstamos ir apskaitoje registruojamos finansavimo pajamos ir gautinos finansavimo sumos;
- jei "Maisto bankas" neturi pasirašytų sutarčių ar kitų dokumentų, kuriais patvirtinama, kad finansavimo sumos bus gautos, registruojamos sąnaudos, tačiau finansavimo pajamos nepripažįstamos ir gautinos finansavimo sumos neregistruojamos.

Jei sąnaudos padarytos einamąjį ataskaitinį laikotarpį, o finansavimo sumos šioms sąnaudoms kompensuoti gautos kitą ataskaitinį laikotarpį ir gautinų finansavimo sumų "Maisto bankas" nebuvo užregistravęs, nes neturėjo patikimų dokumentų, kuriais patvirtinama, kad jos bus gautos, gavus finansavimo sumas, jos iš karto panaudojamos ir pripažįstamos finansavimo pajamomis.

2.10. ĮSIPAREIGOJIMŲ ĮSIPAREIGOJIMAI

Įsipareigojimai registruojami apskaitoje, kai "Maisto bankas" prisiima įsipareigojimą sumokėti pinigus. Įsipareigojimai gali kilti iš sudarytų sutarčių arba įsipareigojimus nustatančių teisės aktų.

Įsipareigojimai apima "Maisto banko" skolas darbuotojams, prekių tiekėjams, rangovams, paslaugų teikėjams, kredito įstaigoms, valstybės ir savivaldybių institucijoms ir kitiems juridiniams bei fiziniams asmenims.

Priklausomai nuo įsipareigojimų rūšies (skolos prekių tiekėjams, rangovams, paslaugų teikėjams, kredito įstaigoms, biudžetui, darbuotojams ir kt.) ir įvykdymo trukmės, įsipareigojimai grupuojami atskirose buhalterinėse sąskaitose jų atsiradimo metu arba tuoj pat po jų atsiradimo.

Pagal vykdymo laiką įsipareigojimai skirstomi į dvi grupes:

- po vienerių metų mokėtinos sumos ir ilgalaikiai įsipareigojimai;
- per vienerius metus mokėtinos sumos ir trumpalaikiai įsipareigojimai

Ilgalaikiai įsipareigojimai yra tie, kuriuos "Maisto bankas" turi įvykdyti per ilgesnį nei vieneri metai laikotarpį nuo balanso sudarymo datos. Ilgalaikiai įsipareigojimai apima "Maisto banko" įsiskolinimus bei įsipareigojimus tiekėjams, kredito įstaigoms, valstybės ir savivaldybių institucijoms ir kitiems juridiniams bei fiziniams asmenims. Ilgalaikiams įsipareigojimams taip pat priskiriamos trumpalaikės paskolos, jeigu jų grąžinimo terminas pratęstas arba yra sudaryta pakartotinio finansavimo sutartis ilgesniam nei vienerių metų laikotarpiui. "Maisto bankas" neturi ilgalaikių įsipareigojimų.

Trumpalaikiai įsipareigojimai yra tie, kuriuos "Maisto bankas" turės įvykdyti per vienerius metus nuo balanso sudarymo datos. Trumpalaikiai įsipareigojimai "Maisto banke" - tai įsipareigojimai tiekėjams pagal pasirašytas sutartis ir suteiktas paslaugas arba patiektą turtą.

Pirmą kartą įsipareigojimas apskaitoje pripažįstamas įsigijimo savikaina, kuri lygi gauto turto ar paslaugų įsigijimo savikainai. Su sandorio sudarymu susijusios išlaidos pripažįstamos ataskaitinio laikotarpio sąnaudomis.

"Maisto bankas" nurašo finansinį įsipareigojimą ar jo dalį tada, kai įsipareigojimas įvykdomas, anuliuojamas ar nustoja galioti.

2.11. PAJAMŲ IR SĄNAUDŲ APSKAITA

Vadovaujantis kaupimo principu, **pajamos** apskaitoje pripažįstamos ir registruojamos tada, kai jos uždirbamos, neatsižvelgiant į pinigų gavimą. Pajamomis laikomas tik "Maisto bankas" ekonominės naudos padidėjimas.

Sąnaudos, patirtos vykdant "Maisto banko" funkcijas, registruojamos apskaitoje ir rodomos finansinėje atskaitomybėje pagal kaupimo principą. Per ataskaitinį laikotarpį "Maisto banko" patirtos išlaidos nedelsiant pripažįstamos to ataskaitinio laikotarpio sąnaudomis, kai jų neįmanoma susieti su konkrečių pajamų uždirbimu ar gautinu finansavimu.

Prekių, suteiktų paslaugų **savikainą** ir kitas pardavimo sąnaudas sudaro: kuro, sunaudoto maisto produktų išvežiojimui išlaidos, parduotų prekių savikaina, tiesioginės maisto gamybos išlaidos ir pagrindinių priemonių pasigaminimo išlaidos ir veiklos viešinimo išlaidos.

"Maisto banko" **veiklos sąnaudų** didžiąją dalį sudaro gauto ir išdalinto maisto produktų vertė, kitos sąnaudos: žmogiškųjų išteklių sąnaudos, patalpų (sandėlių ir maisto paskirstymo bei gamybos patalpų) nuoma ir eksploatacija, transporto, ryšių sąnaudos, pirktų paslaugų sąnaudos ir kita.

Kitos "Maisto banko" sąnaudos tai banko mokesčiai, neigiama valiutos kurso pasikeitimo įtaka, delspinigiai.

2.12. ATIDĖJINIAI

Atidėjiniai apskaitoje pripažįstami, jeigu jie atitinka visus tris bendruosius pripažinimo kriterijus: "Maisto bankas" turi teisinį įsipareigojimą arba neatšaukiamą pasižadėjimą, kurį lėmė praeities veiksmai, tikėtina, kad teisiniam įsipareigojimui ar neatšaukiamam pasižadėjimui įvykdyti reikės naudoti turimą turtą, įsipareigojimų suma gali būti įvertinta. "Maisto banke" apskaitomi atostoginių kaupiniai.

2.13. ĮMONĖS TEISĖS IR ĮSIPAREIGOJIMAI, NENURODYTI BALANSE

Įmonė nėra gavusi ar išdavusi garantijų ir laidavimų. Įmonė nedalyvauja teismo procesuose.

2.14. NEAPIBRĖŽTIEJI ĮSIPAREIGOJIMAI

Ataskaitinių metų pabaigoje Įmonė neturėjo neapibrėžtinių įsipareigojimų.

2.15. POBALANSINIAI ĮVYKIAI

Įmonės finansinės ataskaitos koreguojamos, jei pobalansiniai įvykiai turi tiesioginę įtaką dar nepatvirtintų finansinių ataskaitų duomenims.

3. PASTABOS

1. Nematerialusis turtas

Rodikliai	Programinė įranga	Iš viso
Likutinė vertė praėjusių finansinių metų pabaigoje	396	396
Įsigijimo savikaina	11.881	11.881
Finansinių metų pokyčiai:		0
– turto įsigijimas	11.881	11.881
– nurašyta (-)	0	0
a) Finansinių metų pabaigoje	12.277	12.277
b) Perkainojimas		0
Nusidėvėjimas		0
Finansinių metų pokyčiai:		0
– finansinių metų nusidėvėjimas	250	250
c) Finansinių metų pabaigoje	250	250
d) Likutinė vertė finansinių metų pabaigoje (a) + (b) - (c)	12.027	12.027

2. Materialusis turtas

Rodikliai	Pastatai ir statiniai	Transporto priemonės	Kiti įrenginiai, prietaisai	Iš viso
Likutinė vertė praėjusių finansinių metų pabaigoje	36.578	112.279	24.959	173.816
Įsigijimo savikaina metų pradžioje	86373	191802	68282	346457
Finansinių metų pokyčiai:				0
– turto įsigijimas		31.042	2.968	34.010
– parduota (-)				0
– nurašyta (-)			-753	-753
– perkėlimas iš straipsnio į kitą straipsnį				0
a) Finansinių metų pabaigoje	86373	222844	70947	379714
Perkainavimas/nuvertėjimas				0
– perkainota (+), nuvertinta (-)				0
– nudėvėta per laikotarpį				0
b) Finansinių metų pabaigoje	0	0	0	0
Sukauptas nusidėvėjimas	49795	79523	43323	172641
Finansinių metų pokyčiai:				0
– finansinių metų nusidėvėjimas	7.869	44.917	12.228	65.014
– nurašyta (-)				0
– perkėlimas iš straipsnio į kitą straipsnį				0
c) Finansinių metų pabaigoje	57664	124440	55551	237655
d) Likutinė vertė finansinių metų pabaigoje (a) + (b) - (c)	28.709	98.404	14.946	142.059

3. Finansinis turtas

Sumokėtas 5.083 Eur depozitas pagal išperkamosios nuomos sutartį su UAB "Swedbank lizingas".

4. Atsargos

	<u>2020.12.31</u>	<u>2019.12.31</u>
Neišdalinti EPF produktai	0	75.177
Maisto produktai, skirti gamybai, dalinimui, ir apsaugos priemonės, skirtos dalinimui	631.646	51.989
Kuras	525	1.384
Išankstiniai apmokėjimai tiekėjams	2.094	878
Sumokėti depozitai pagal sutartis	7.101	7.701
Ateinančių laikotarpių sąnaudos (draudimas)	1.345	646
Nepasibaigusių projektų kompensuotinos sąnaudos	9.974	7.723
Iš viso:	<u>652.685</u>	<u>145.498</u>

5. Gautinos sumos per vienerius metus

	<u>2020.12.31</u>	<u>2019.12.31</u>
Paramos gavėjų įsiskolinimas už maisto produktų tvarkymą	90.553	23.603
Projekto "Pasidalink" metu suaukotos lėšos	178.929	167.112
Gautinas finansavimas pagal sutartis	8.688	179
Biudžeto skola įmonei	1.621	1.102
Kitos gautinos sumos	0	343
Iš viso:	<u>279.791</u>	<u>192.339</u>

6. Pinigai

	<u>2020.12.31</u>	<u>2019.12.31</u>
Pinigai banke	416.341	113.091
Pinigai kasoje	1.731	2.334
Iš viso:	<u>418.072</u>	<u>115.425</u>

7. Finansavimo sumos

Finansavimo sumų šaltinis	Likutis finansinių metų pradžioje	Gautos finansavimo sumos	Gautinos finansavimo sumos	Panaudotos finansavimo sumos	Likutis finansinių metų pabaigoje
*EPF gauti ir išdalinti produktai	75.176	2.982.378		-3.057.554	0
Parama gauta maisto produktais ir paslaugomis, kitu turtu	51.989	10.365.503		-9.785.846	631.646
Parama ilgalaikiam turtui	172.796	36.627		-66.094	143.329
Savivaldybių ir kitų valstybinių įstaigų, ESFA, projekto 54+ finansavimas	758	454.370		-435.026	20.102
Gauta parama iš fizinių asmenų (anoniminė)	0	194.721		-114.077	80.644
Gauta parama iš juridinių asmenų	100.000	400.552		-129.176	371.376
**Gauta parama (EFB)	12.000	12.142		-24.142	0
Gyventojų parama pagal GPM įstatymą (2% nuo GPM)	0	19.869		0	19.869
Projektas Pasidalink, "Maisto banko" akcija			187.617	187.617	0
Iš Viso:	412.719	14.466.162	187.617	-13.799.532	1.266.966

* Pagal sutartį produktai yra užpajamuojami ir išduodami pagal išdalavimo dokumentus

** European Food Banks

8. Mokėtinios sumos per vienerius metus

	<u>2020.12.31</u>	<u>2019.12.31</u>
Skolos tiekėjams	17.253	41.451
Gauti išankstiniai apmokėjimai	421	1.636
Darbo užmokestis ir susiję mokesčiai	98	171
Atostoginių kaupiniai	23.610	13.996
Sukauptos sąnaudos	35.284	0
Iš viso:	<u>76.665</u>	<u>57.254</u>

2019 m. finansinėse ataskaitose neparodyta sukauptų sąnaudų suma 37.123 Eur įtraukta į 2020 metų veiklos sąnaudas.

9. Pajamos

	2020.12.31	2019.12.31
Paslaugų ir prekių pardavimo pajamos	182.110	133.600
Maisto tvarkymo mokestis	97.528	111.980
Parduotų prekių pajamos	60	479
Maitinimo labdaros valgykloje pajamos	23.657	8.817
Patalpų nuomos pajamos	2.352	1.357
Pajamos už transportavimą ir maisto dalinimą	58.513	19.042
Renginių organizavimo pajamos	0	2.750
Finansavimo pajamos	13.799.532	13.967.878
Kitos veiklos pajamos	2.199	12.647
Draudimo išmokos	0	2.832
Grąžintos apyvartinės taros pajamos	761	2.052
Kitos netipinės pajamos	1.436	7.674
Ilgalaikio turto pardavimo pelnas	0	88
Teigiama valiutų kursų pasikeitimo įtaka	2	1
Iš viso:	13.983.841	14.124.950

10. Finansavimo pajamos

Finansavimo sumos pripažįstamos finansavimo pajamomis tą ataskaitinį laikotarpį, kai panaudojamos – patiriamos išlaidos, kurioms kompensuoti skirtos finansavimo sumos. Pastaboje Nr. 9 suma 13.799.532 Eur pripažįstama finansavimo pajamomis 2020 metais. Šioje sumoje 93% arba 12.826.397 Eur sudaro neatlygintinai gautų (pajamos) ir išdalintų (sąnaudos) maisto produktų vertė (9.768.843 eur iš Lietuvos paramos teikėjų ir 3.057.554 Eur - EPF produktai). Atitinkamai 2019 metais finansavimo pajamos ir sąnaudos sudarė 13.967.878 Eur, šioje sumoje 93 % arba 13.069.214 Eur sudaro neatlygintinai gautų (pajamos) ir išdalintų (sąnaudos) maisto produktų vertė 10.177.484 eur iš Lietuvos rėmėjų ir 2.891.730 Eur EPF produktai).

Finansavimo sumos, gautos už ilgalaikį turtą arba iš pinigais gautų finansavimo sumų įsigijus ilgalaikį turtą, pripažįstamos panaudotomis per ataskaitinį laikotarpį apskaičiuota ilgalaikio materialiojo turto nusidėvėjimo (nematerialiojo turto amortizacijos) suma arba nurašomo nevisiškai nudėvėto (amortizuoto), bet netinkamo naudoti turto likutine verte. 2020 metais – 66.094 Eur, 2019 m. - 65.102 Eur.

2019 metais "Maisto bankas" pasirašė paramos sutartį su VŠĮ "Humana People To People Baltic" dėl projekto "Gelbėjime maistą nepasiturintiems", pagal kurį per 2019 metus gavo 100.000 Eurų finansavimą, iš kurių 69.517,52 Eur panaudojo sutartyje numatytoms išlaidoms kompensuoti. Likusi finansavimo suma (30.482,48 Eur) yra panaudota, t.y. pripažinta finansavimo pajamomis per 2020 metų 1 ketvirtį.

11. Sąnaudos

"Maisto banko" veiklos sąnaudų didžiąją dalį (93%) sudaro gauto ir išdalinto maisto produktų kaina 12.826.397 Eur (2019 m. - 13.069.214 Eur, 93% veiklos sąnaudų), žmoniškųjų išteklių sąnaudos 4% arba 559.918 Eur (2019 metais 4% arba 510.207 Eur), patalpų (sandėlių ir maisto paskirstymo bei gamybos patalpų) nuoma ir eksploatacija 1% arba 125.690 Eur (2019 metais atitinkamai 1% arba 132.498 Eur), toliau transporto, ryšių sąnaudos, pirktų paslaugų sąnaudos ir kita.

Sąnaudos

	2020.12.31	2019.12.31
Parduotų prekių, suteiktų paslaugų savikaina ir kitos pardavimo sąnaudos	61.490	68.105
Kuro ir kitų prekių savikaina	20.581	26.747
Tiesioginės gamybos išlaidos	2.068	3.028
Kitos pardavimo sąnaudos - priemonių gamyba ir viešinimas	38.841	38.330
Veiklos sąnaudos	13.883.371	14.034.619
Suteiktos labdaros maisto produktais juridiniams asmenims - paramos gavėjams - savikaina	8.682.294	9.226.590
Suteiktos labdaros fiziniams asmenims - paramos gavėjams - savikaina	3.603.892	3.414.368
Nebetinkami maisto produktai žmonių vartojimui - atiduota ūkininkams	354.127	408.309
Suteikta parama ir labdara saviems poreikiams	112.367	
Žmogiškųjų išteklių sąnaudos	559.918	510.207
Patalpų nuoma (biurai, sandėliai)	125.690	132.4986
Renginių organizavimo išlaidos	72.942	86.933
Transportavimo išlaidos	66.751	77.349
Ilgalaikio turto nusidėvėjimas	65.551	65.102
Pirktų paslaugų savikaina	49.467	45.013
Ištaigos ūkio priemonių ir kanceliarinės išlaidos	30.188	22.825
Ryšų išlaidos	67.341	19.003
Maisto produktai antriniam perdirbimui	41.293	18.970
Draudimo sąnaudos	727	8.841
Veiklos mokesčių sąnaudos	1018	860
Beviltiškų skolų, maisto produktų nurašymas	49.805	752
<i>Kitos pardavimo sąnaudos - priemonių gamyba ir viešinimas</i>		
Kitos sąnaudos	38.980	1.158
Banko komisiniai mokesčiai	1.240	572
Neigiama valiutos kurso pasikeitimo įtaka	573	572
Delspinigių sąnaudos	17	14
Neleidžiami atskaitymai	37.150	
Iš viso:	13.983.841	14.103.882

12. Pobalansiniai įvykiai

2020 m. pradžioje įvykęs COVID-19 viruso protrūkis Europoje ir visame pasaulyje turėjo įtakos "Maisto banko" veiklai ir rezultatams, nes esant ekstremaliai situacijai šalyje "Maisto banko" paslaugos reikalingos didesne apimtimi - maisto produktų išdalinimas nepasiturintiems žmonėms į namus, kitas jų buvimo vietas, nes viešojo maitinimo įstaigų, tame tarpe, labdaros valgyklų, veikla yra uždrausta karantino metu. Todėl patirtos didesnės žmogiškųjų išteklių, reikalingų maisto paruošimui ir išdalinimui, bei transportavimo grandinės išlaikymui. Paramos gavėjų apimtis reikšmingai padidėjo dėl žmonių saviizoliacijos. **Aprašytos**

aplinkybės taip pat kelia tam tikra riziką, susijusią su paramos gavėjais ir jų galimybėmis laiku apmokėti maisto tvarkymo mokesčių.

"Maisto bankas" iki šiol vykdo savo įsipareigojimus ir jokių pradelsimų neturi.

Direktorius



Simon Gurevičius

Vyr.buhalteris



MB "Finansita" Laura Juodikiene

2021 m. Kovo 31 d.

(Informacijos apie per ataskaitinį laikotarpį gautą paramą forma)

PER ATASKAITINĮ LAIKOTARPĮ GAUTA PARAMA

(eurais)

Eilės Nr.	Gautos paramos teikėjas		Gautos paramos dalykas					
	Pavadinimas	Kodas, buveinė (adresas)	Pinigais	Turtu, išskyrus pinigus	Paslaugomis	Turto panaudo	Savonorių darbu**	
							Eur	Valandos
1	2	3	4	5	6	7	8	9
1.	Lietuvos Respublikos juridiniai asmens							
1.1.	Aconitum, UAB	135554131		2328				
1.2.	Adas, A.Bukšnaičio komercinė įmonė	132872310		7512				
1.3.	Aibės logistika, UAB	126119728		4688				
1.4.	Airo Catering Services Lietuva, UAB	134943279		90				
1.5.	Aljansas AIBĖ, UAB	302426208	1230	23280				
1.6.	Almantika, UAB	304577867		92				
1.7.	Amber Pasta, UAB	134790132		118				
1.8.	Anykščių daržovės, UAB	304412207		200				
1.9.	Apiterapija, UAB	222222030	1000	3605				
1.10.	Apunta, UAB	241436590		145				
1.11.	ARG Group, UAB	303218854		366				
1.12.	Armesta, UAB	300531993		909				
1.13.	Augma, UAB	140051427		40				
1.14.	Baltic Champs, UAB	302942064		5896				
1.15.	Baltic food partners, UAB	302410321		134				
1.16.	Bennet Distributors, UAB	110365450		501				
1.17.	Bio sala, UAB	301608656		210				
1.18.	Biržų duoda, UAB	154838481		268				
1.19.	Blendas, UAB	303211518		112				
1.20.	Circle K Lietuva, UAB	211454910		10654				
1.21.	City centre hotel, UAB	304450581		135				
1.22.	Clovin Baltic, UAB	302416833		8524				
1.23.	Coca - Cola HBC Lietuva, UAB	111484678		83788				
1.24.	Coffee address, UAB	111435033		5330				
1.25.	Daisena, UAB	134809846		8619				
1.26.	Darnus verslas, UAB	304065710		115				
1.27.	Daumantai LT, UAB	161431265		1293				
1.28.	Dehidra, UAB	304076895		306				
1.29.	Dembavos medelynai, UAB	168553439		480				
1.30.	Dorena, UAB	123623445		622				
1.31.	Dr. Oetker Lietuva, UAB	300070464		11748				
1.32.	Druskininkų Rasa, UAB	252143350		502				
1.33.	Dzūkija, UAB	121263258		1093				
1.34.	Eco Fresh Foods, UAB	304215964		11106				
1.35.	Edega, UAB	156718630		266				
1.36.	Egospalva, MB	302919806		281				
1.37.	Eko Pirk, UAB	302454360		3962				
1.38.	Ekomera LT, UAB	303362317		15738				
1.39.	Eruditas, UAB	303107074		148				
1.40.	Essmedi, UAB	302615244	23000	580791				
1.41.	Estrella Baltics, UAB	301842552		11659				
1.42.	Eugesta, UAB	121539735		50404				
1.43.	Fleur Alpine, UAB	303304851		3429				
1.44.	Foksas, UAB	302546225		649				
1.45.	G.Zinkevičienės PĮ	124901029		15				
1.46.	Gadara, UAB	300126322		3840				
1.47.	Gerumo Slėnis, VŠĮ	301818156		177				
1.48.	Girteka logistics, UAB	300569015		684				
1.49.	Global Chemical Gate, UAB	302804907		12000				
1.50.	Global Travel Supply, UAB	302333654		1177				
1.51.	Grandma Enterprise, UAB	302315581		434				
1.52.	Grybai LT, KB	302765404		33047				
1.53.	GTS Palanga, UAB	301737829		1625				
1.54.	Gudobelė, UAB	158823516		1039				
1.55.	Gurmanų klubas, UAB	302516029		9421				

1.56.	Henkell Freixenet Lietuva, UAB	110384422		273			
1.57.	Hetora, UAB	301486946		470			
1.58.	IVV Sourcing, UAB	302341932		54100			
1.59.	Jungent Lietuva, UAB	111465368		564			
1.60.	Karalių dovanos, MB	305119470		1364			
1.61.	Kavinuko prekyba, UAB	124239383		2275			
1.62.	Kėdainių konservų fabrikas, UAB	161612618		2987			
1.63.	Kesko Senukai Lithuania, UAB	234376520		22953			
1.64.	Kietaviškių gausa, UAB	158806171		23297			
1.65.	Kilminė, UAB	234835240	4930	360662			
1.66.	King Coffee Service, UAB	302487047		321			
1.67.	Komoda, UAB	302411633		6753			
1.68.	Koops mažmena, UAB	304843937		411			
1.69.	KUK-Baltics, UAB	302586351		2031			
1.70.	Lidl Lietuva, UAB	111791015	20284	297437			
1.71.	Lietuvos LIONS klubų asociacija	300082146		250			
1.72.	LTP, UAB	110383288	1000	1000			
1.73.	Maisto ūkis, UAB	304536849		0			
1.74.	Makarena, UAB	304177257		78			
1.75.	Malsena Plus, UAB	301673928		5445			
1.76.	Mantinga, LPF	300664698	1000	51250			
1.77.	Margiris, UAB	132529361		7370			
1.78.	Marijampolės pieno konservai, UAB	151453167		7007			
1.79.	Mars Lietuva, UAB	111446581		3073			
1.80.	Maxima LT, UAB	123033512	1000	529241			
1.81.	Melcon Trade, UAB	304436980		14423			
1.82.	Metso Lithuania, UAB	305243183		295			
1.83.	Microsoft Lietuva, UAB	111751978		659			
1.84.	Mondelez Baltic, UAB	303046543	1500	11627			
1.85.	Naujasis Nevėžis, UAB	132345137		26034			
1.86.	Nauji verslo projektai, UAB	301673682	500	44698			
1.87.	Nestle Baltics, UAB	111723270		149326			
1.88.	Novialis, UAB	304030951		814			
1.89.	Novista, UAB	301996568		340			
1.90.	Oda LT, UAB	302330633		7620			
1.91.	Onos Jurkšienės PĮ	124810063		102			
1.92.	Orka foods, UAB	301817969		33			
1.93.	Orkla Foods Lietuva, UAB	135278010		5946			
1.94.	Osama, UAB	134993481		17412			
1.95.	Palink, UAB	110193723	7299	5844893			
1.96.	Pieno žvaigždės, AB	124665536		56662			
1.97.	Pigu, UAB	300866792	2000	3602			
1.98.	Plusai, UAB	304314193		402			
1.99.	Plungės duonos kepiniai, UAB	303233888		56			
1.100.	Plungės kooperatinė prekyba, UAB	169985213		133			
1.101.	Richė, UAB	303520411		4381			
1.102.	Ridpus, UAB	170068069		205			
1.103.	Rimi Lietuva, UAB	123715317	5792	941642			
1.104.	Rokiškio pienas, UAB	300561844		10184			
1.105.	Rūta, UAB	144696375		374			
1.106.	Sakalas, UAB	120423642		5308			
1.107.	Salpronė, UAB	160419299		5501			
1.108.	Sanatorija Eglė, AB	152038626		1623			
1.109.	Sanitex, UAB	110443493		8345			
1.110.	Sidro namai, UAB	303266112		2212			
1.111.	Skadora, UAB	302678294		68			
1.112.	Skinija, UAB	133618635		3434			
1.113.	Sodžiaus rytas, UAB	169244680		7421			
1.114.	Stada Baltics, UAB	300117316		1894			
1.115.	Sukčius, MB	305177064		337			
1.116.	Suvalkijos daržovės, ŽŪK	303041770		151			
1.117.	Šiaulių Rotary klubas HARMONIJA	302522473		363			
1.118.	Švyturys - Utenos alus, UAB	110796493		78926			
1.119.	Tagus Baltic, UAB	302461262		478			
1.120.	Tarptautinės logistikos centras, UAB	136028376		500			
1.121.	Tundra Snack, UAB	304033342		4368			
1.122.	Turn Sustainable, UAB	303225717		605			
1.123.	Unilever Lietuva distribucija, UAB	302934651		37932			

1.124.	Upa MCT, UAB	300011843			103			
1.125.	Vainera, V. Popovo P. Į.	122955291			1003			
1.126.	Valentis Pharma, UAB	300578516			26972			
1.127.	Vičiūnai ir Ko, UAB	135571967			6493			
1.128.	Vičiūnai ir Partneriai, UAB	171757754			165			
1.129.	Viešbutis Lietuva, UAB	121906245			760			
1.130.	VILANDRA, UAB	121967668			13999			
1.131.	Vilniaus duona, UAB	125374462			7371			
1.132.	Vilniaus miesto klinikinė ligoninė, VšĮ	302692454			267			
1.133.	Vilniaus pergalė, AB	222262320			7245			
1.134.	Vita Luna, UAB	302579218			150			
1.135.	VMG Food, UAB	110810384			1209			
1.136.	Volfas Engelman, AB	133990589			1959			
1.137.	Žemaitijos pienas, AB	180240752			2733			
1.138.	Elmoris UAB	123542630			179			
1.139.	DS Smith Packaging Lithuania UAB	225774450			542			
1.140.	Nac. skurdo mažinimo organizacijų tinklas	300575559			1584			
1.141.	Real Estate Sale Service UAB	301492956			25			
1.142.	OLTO Baltic UAB	302747662			600			
1.143.	Ekskomisarų biuras UAB	122755433				206.04		
1.144.	Laisvas ir nepriklausomas kanalas UAB	123026090				888.00		
1.145.	Dizaja UAB	125169233				714.81		
1.146.	Švarūnė UAB	145362510				242.00		
1.147.	NOD Baltic UAB	300121211				1016.00		
1.148.	Atidė UAB	300149545				174.50		
1.149.	VAV Investicija UAB	300974736				160.00		
1.150.	Ruptela UAB	301058543				4055.82		
1.151.	4 verslai MB	302915672				600.00		
1.152.	Avialogistika UAB	303085756				120.00		
1.153.	Gjensidige, ADB	110057869	891					
1.154.	Intersurgical, UAB	111502432	1000					
1.155.	Bauwerk Boen UAB	111619649	1000					
1.156.	Idavang UAB	111657920	3000					
1.157.	Nestle Baltics UAB	111723270	3000					
1.158.	Hormann Baltic UAB	111743878	1000					
1.159.	Johnson & Johnson UAB	111778459	3000					
1.160.	Swedbank AB	112029651	14000					
1.161.	KB Akademinė kredito linija	112043843	1000					
1.162.	Emsi UAB	120643955	100					
1.163.	Autodina UAB	120726810	1000					
1.164.	Elgerta UAB	122019538	250					
1.165.	Domeina UAB	123944440	2000					
1.166.	Eva King UAB	123960117	3000					
1.167.	Vilkritis UAB	124852557	500					
1.168.	Freor LT UAB	125406166	2000					
1.169.	MED Grupė UAB	125435246	500					
1.170.	Dekogidos prekyba UAB	125664946	500					
1.171.	Esemda UAB	125816838	1000					
1.172.	DLG UAB	126004149	1000					
1.173.	Inter RAO Lietuva	126119913	5000					
1.174.	Biurteksa UAB	126235323	2000					
1.175.	Monameda UAB	126408729	1000					
1.176.	Aurika UAB	132878726	1000					
1.177.	Maksima UAB	133218071	1000					
1.178.	Lytagra AB	133370289	500					
1.179.	Eiginta UAB	133437510	66					
1.180.	Elektros darbai UAB	133619018	1000					
1.181.	Metga UAB	133773952	200					
1.182.	Mimeta UAB	133933225	1000					
1.183.	Helvina UAB	134047424	500					
1.184.	Ryterna UAB	134185635	500					
1.185.	Ligninenko UAB	134231520	500					

1.186.	Barsukas UAB	134627772	200					
1.187.	RBF Apskaita UAB	135633080	500					
1.188.	Valentis UAB	135896640	500					
1.189.	Norameda UAB	140744584	3000					
1.190.	Lankstinys UAB	141680679	80					
1.191.	Saudingos autotransportas UAB	141776948	500					
1.192.	Rolsera UAB	141959166	300					
1.193.	Vakarų Lietuvos pramonės ir finansų koorp.	142053163	1000					
1.194.	Gelžbetoninės konstrukcijos UAB	144855112	1000					
1.195.	Algis UAB	147054657	1000					
1.196.	Linas Agro Group	148030011	1000					
1.197.	Achatas UAB	148154183	1000					
1.198.	Lankava UAB	149728275	300					
1.199.	Raminora UAB	152167820	1000					
1.200.	Atžalynas Alytaus Rajono ŽŪB	153656134	500					
1.201.	Požeminės linijos UAB	160427431	300					
1.202.	Kėdainių rajono vartotojų kooperatyvas	161387573	300					
1.203.	Lietuvos žvėrelių auginytojų asociacija	164129076	3000					
1.204.	Rokiškio sūris AB	173057512	1000					
1.205.	Guminukas UAB	175872095	1000					
1.206.	Alauša UAB	183615620	1000					
1.207.	Utenos vandenys UAB	183633981	150					
1.208.	Utenos prekyba UAB	183738929	99					
1.209.	Utenos šilumos tinklai UAB	183843314	1000					
1.210.	Aukštaitijos traktas UAB	183865353	1000					
1.211.	Ateitis ŽŪB	187831416	200					
1.212.	Schneider Electric Lietuva UAB	211529590	1000					
1.213.	Statybiniai polimerai UAB	226143790	2000					
1.214.	Credo UAB	240067560	1000					
1.215.	Headex UAB	242156050	3000					
1.216.	Lupra UAB	245608240	200					
1.217.	Baltijos informacinės sistemos UAB	255969520	1000					
1.218.	Vilkijos pašarai ŽŪB	259712270	1000					
1.219.	Grinbeta UAB	300039903	1000					
1.220.	Alna Business Solutions UAB	300067906	100					
1.221.	Ekstremalė UAB	300121097	1000					
1.222.	Euromonitor Int. EE	300121962	2514					
1.223.	Hidrum UAB	300131732	200					
1.224.	DevBridge LT UAB	300132841	1000					
1.225.	Euroglass UAB	300137735	160					
1.226.	Yukon Advanced Optics Worldwide UAB	300149641	60000					
1.227.	Autepra UAB	300154738	1500					
1.228.	Norac UAB	300544282	1000					
1.229.	Europola UAB	300581003	300					
1.230.	Falck Lietuva UAB	300584946	190					
1.231.	Narbutas International UAB	300591314	500					
1.232.	Verslo projektavimo centras	300610729	75					
1.233.	Baltic Meat Trading UAB	301510596	2100					
1.234.	Geros valios projektai VŠĮ	301678868	42293					
1.235.	Danske Bank Lithuania	301694694	3000					
1.236.	Vento Nuovo UAB	301793500	5000					
1.237.	Armaris UAB	301824725	300					
1.238.	Open Agency UAB	302414298	25000					
1.239.	Terra Recycling UAB	302422409	1000					
1.240.	Statau Pats UAB	302442358	500					
1.241.	Bavarus UAB	302451617	200					
1.242.	Baltimark UAB	302473873	1000					
1.243.	Emteka UAB	302714281	2500					
1.244.	Agathum UAB	302762212	1774					
1.245.	Kricon Klaipėda UAB	302938646	500					
1.246.	Autoreka UAB	303089384	1					
1.247.	Dimuna UAB	303114072	1000					

1.248.	Korektus UAB	303117702	6000					
1.249.	Dolga UAB	303123993	12000					
1.250.	Savelita UAB	303275563	500					
1.251.	Pakrantės prekyba UAB	303314048	50					
1.252.	Elviva UAB	303322963	150					
1.253.	Lotana UAB	303400045	1000					
1.254.	Daimena UAB	303436422	1000					
1.255.	Primostar UAB	304030549	200					
1.256.	Alpra LT UAB	304150484	100					
1.257.	Tomeris UAB	304221999	335					
1.258.	Skatulės bendruomenė	304240946	200					
1.259.	Tvarus miškas UAB	304402490	300					
1.260.	Degta UAB	304405892	1500					
1.261.	Draugas.LT Projektai UAB	304523741	1000					
1.262.	Bazaarvoice UAB	304852612	300					
1.263.	Citadele Banka Lietuvos filialas	304940934	5000					
1.264.	Vandenlenčių sportas VŠĮ	304945034	70					
1.265.	Analitika verslui UAB	305048895	800					
1.266.	Longeda UAB	305246489	50					
1.267.	Western Union Foundation Lithuania TPF	302761719	16500					
1.268.	Medgana UAB	122641141		1310				
2.	Užsienio valstybių juridiniai asmenys							
2.1.	Nivea Polska Sp. Z.o.o.	630007112	15000					
2.2.	Centre Europeen DU Volonta	nėra duomenų	400					
2.3.	Henkel AG + Co. KGaA	nėra duomenų	20000					
2.4.	Yourcause LLC	nėra duomenų	42					
2.5.	UK Online giving foundation	nėra duomenų	3058					
3.	Fiziniai asmenys* ir anonimai	X	382338.00	673635.48	X	X	X	X
4.	Gyventojai, skyrę gyventojų pajamų mokesčio dalį	X	19868.62	X	X	X	X	X
5.	Iš viso	X	798139.57	10355837.90	8177.17			

* Fizinį asmenų duomenys neatskleidžiami.

** Jei nėra galimybės įvertinti pinigine išraiška, gali būti nurodytos savanorių dirbtos valandos, apie tai nurodant pastaboje.

Pelno nesiekiančių juridinių asmenų buhalterinės apskaitos ir finansinių ataskaitų sudarymo ir pateikimo taisyklių 5 priedas.

Priedas Nr. 2

(Informacijos apie gautos paramos pasikeitimą, įskaitant jos panaudojimą, per ataskaitinį laikotarpį forma)

GAUTOS PARAMOS PASIKEITIMAS, ĮSKAITANT JOS PANAUDOJIMĄ, PER ATASKAITINĮ LAIKOTARPĮ (eurais)

Eilės Nr.	Paramos dalykas	Likutis ataskaitinio laikotarpio pradžioje	Gauta per ataskaitinį laikotarpį	Pergrupavimas*	Panaudota per ataskaitinį laikotarpį		Likutis ataskaitinio laikotarpio pabaigoje
					Iš viso	Iš jų saviems tikslams	
1	2	3	4	5	6	7	8
1.	Pinigai	112758.00	798139.57	-12758.00	430870.37		467269.20
2.	Turtas, išskyrus pinigus	299961.00	10355837.91	-247972.35	9774055.11	5211.55	633771.45
3.	Parama, panaudota neliečiamajam kapitalui formuoti	X	X	X	X	X	X
4.	Iš viso	412719.00	11153977.48		10204925.48	5211.55	1101040.65

* Pinigais gauta parama panaudota ilgalaikiam turtui įsigyti ar neliečiamajam kapitalui formuoti arba parduotas kaip parama gautas turtas, išskyrus pinigus.

Priedas Nr. 3

(Informacijos apie per ataskaitinį laikotarpį suteiktą labdarą ir paramą pateikimo forma)

PER ATASKAITINĮ LAIKOTARPĮ SUTEIKTA LABDARA IR PARAMA

(eurais)

Eilės Nr.	Suteiktos labdaros, paramos gavėjas		Suteiktos labdaros, paramos dalykas			
	Pavadinimas	Kodas, buveinė (adresas)	Pinigais	Turtu, išskyrus pinigus	Paslaugomis**	Turto panauda***
1	2	3	4	5	6	7
1.	Juridiniai asmenys					
1.1.	Telšių vyskupo Vincento Borisevičiaus kunigų seminarija	111966190		1133.10		
1.2.	Vilniaus SOS vaikų kaimas, VŠĮ	124009158		29771.65		
1.3.	Atsigręžk į vaikus, VŠĮ	124015620		44762.82		
1.4.	OFM Mažesnieji broliai, Bernardinų socialinių paslaugų centras	124542042		36.46		
1.5.	Vilniaus miesto Pagyvenusiu Žmonių Asociacija	124708069		11369.95		
1.6.	Raitija, VŠĮ	124859879		535.39		
1.7.	Valakupių reabilitacijos centras Kauno skyrius, VŠĮ	125015947		8178.30		
1.8.	Valakupių reabilitacijos centras, VŠĮ	125015947		2298.41		
1.9.	Gelbėkit vaikus, Salininkų vaikų dienos centras Šaltinis, VŠĮ	125085080		6990.20		
1.10.	Grigiškių neįgaliųjų draugija	125102843		30147.71		
1.11.	Vilkpedės bendruomenės socialinių paslaugų centras, VŠĮ	125248410		6652.82		
1.12.	Vilniaus policijos klubas vaikams ir jaunimui, VŠĮ	125453454		13820.29		
1.13.	Rastis, VŠĮ	125727161		8695.36		
1.14.	Balsių bendruomenė	125791751		4985.50		
1.15.	Lietuvos katalikų moterų sąjungos vaikų ir jaunimo paramos centras	126242517		12235.76		
1.16.	LASS pietvakarių centras VŠĮ, Prienai	134984856		2405.05		
1.17.	LASS pietvakarių centras, VŠĮ, Kauno filialas	134984856		3527.04		
1.18.	Korys, negalią turinčių asmenų centras	135135553		19944.42		
1.19.	Kauno kartų namai	135144374		14538.01		
1.20.	Kauno gausių šeimų bendrija	135199890		55021.03		
1.21.	Sugrįžimas, VŠĮ	135542691		39708.95		
1.22.	Aušta, Motinos ir vaiko LPF	135590558		732.73		
1.23.	Kauno miesto neįgaliųjų draugija	135599169		3928.39		
1.24.	Kauno krašto neįgaliųjų sąjunga	135626463		45545.67		
1.25.	Senamiesčio vaikų dienos centras, VŠĮ	135632740		12873.29		
1.26.	Tavo galimybė, LPF	135687014		14283.85		
1.27.	Likimo draugai, Kauno klubas	135705989		17072.16		
1.28.	Kauno miesto socialinių paslaugų centras	135950440		63830.30		
1.29.	Dainava, Kauno pilietinės bendruomenės centras	135984834		1109.87		
1.30.	Draugystė, Kauno Dainavos bendruomenės centras	135985217		726.10		
1.31.	Kauno Vilijampolės bendruomenės centras Veršva	136002278		247.65		
1.32.	Lietuvos vaikų dienos centrų asociacija	136012571		181.86		
1.33.	Klaipėdos miesto nakvynės namai	140603263		21255.38		
1.34.	Informacijos ir paramos gausiai šeimai centras, VŠĮ	141577615		182159.29		
1.35.	Neįgaliųjų centras Klaipėdos lakštutė, BĮ	141833324		5626.69		
1.36.	Ukrainiečių kultūros ir švietimo centras RODYNA	142116674		7007.94		
1.37.	Klaipėdos miesto šeimos ir vaiko gerovės centras, BĮ	142143027		22750.61		
1.38.	Regbio klubas VAIRAS	145396480		6964.30		
1.39.	Šiaulių širdininkų klubas, Asociacija	145414779		2001.16		
1.40.	Šiaulių vaikų dienos centras GELBĖKIT VAIKUS, VŠĮ	145589426		2331.60		
1.41.	Šiaulių m. neįgaliųjų draugija, Asociacija	145622431		4969.18		
1.42.	Vaikų ir jaunimo klubas TARP SAVŲ, Asociacija	145759526		6982.86		
1.43.	Lietuvos Samariečių bendrija Šiaulių skyrius, Asociacija	145876419		1026.17		
1.44.	Rėkyvos gyvenvietės bendruomenė, Asociacija	145877325		12273.81		
1.45.	Rėkyvos gyvenvietės bendruomenė, Asociacija(projektas „Kuriamė švaresnė	145877325		692.91		
1.46.	Vilties namai, VŠĮ	148272210		4442.68		
1.47.	Panevėžio labdaros draugija ATJAUTA, Asociacija	148382258		560.45		
1.48.	Šv. Juozapo globos namai, VŠĮ	148509129		8865.05		
1.49.	Panevėžio vaikų dienos užimtumo centras, VŠĮ	148537598		4871.33		
1.50.	Marijampolės socialinės pagalbos centras	151388723		63488.95		
1.51.	SAMARIJA gailėstingumo namai	151393713		689.45		
1.52.	Balsupių kaimo bendruomenės VDC	151493795		5588.62		
1.53.	Gelbėkit vaikus, Druskininkų VDC, VŠĮ	152115567		14901.49		

1.54.	Druskininkų savivaldybės Socialinių paslaugų centras	152160651	7692.68
1.55.	Viltis gyventi, Birštono onkologinių ligonių klubas	152845032	21647.53
1.56.	Anykščių moterų užimtumo ir informacijos centras, VO	154275969	4103.76
1.57.	GELBĖKIT VAIKUS Raguvėlės vaikų dienos centras, VŠĮ	154322760	5151.26
1.58.	Ignalinos rajono neįgalųjų draugija, Asociacija	155616291	15759.95
1.59.	Meikštų dvaras, VŠĮ	155639518	55691.81
1.60.	Užsalių bendruomenės centras, VO	156869917	1480.35
1.61.	Guoda, Jonavos visuomeninė organizacija	156877593	1185.47
1.62.	Joniškio rajono neįgalųjų draugija, Asociacija	157683577	14948.80
1.63.	Joniškio Švč.M.Marijos parapijos senelių globos namai SANTARA, VŠĮ	157692398	6890.61
1.64.	Paparčių Šv. Juozapo šeimos namai, VŠĮ	158963735	20893.53
1.65.	Kaišiadorių sutrikusios psichikos žmonių globos bendrija	158964794	12102.59
1.66.	Kaišiadorių socialinių paslaugų centras, SBĮ	158997029	19618.36
1.67.	Garliavos neįgalųjų draugija	159962230	3882.41
1.68.	Gynia, vaiko gerovės centras	159974357	920.90
1.69.	Kauno rajono gausių šeimų bendrija	159988143	68458.74
1.70.	Psichologinės paramos ir konsultavimo centras, VŠĮ	160303227	12651.67
1.71.	Lietuvos pagyvenusių žmonių asociacijos Kėdainių skyrius, Asociacija	161616068	9683.10
1.72.	Kelmės rajono socialinių paslaugų centras, BĮ	162766035	1037.92
1.73.	Klaipėdos rajono paramos šeimai centras, BĮ	163740449	23854.08
1.74.	Priekulės socialinių paslaugų centras	163748339	6966.95
1.75.	Gargždų socialinių paslaugų centras, BĮ	163748481	14841.29
1.76.	Šv. Antano dienos centras	164249830	900.57
1.77.	Dienos veiklos centras, BĮ	164307319	26205.58
1.78.	Dienos veiklos centras, Salantų padalinys, BĮ	164307319	5341.25
1.79.	Jaunimo sodyba, LPF	164596578	654.73
1.80.	Lazdijų socialinių paslaugų centras, VŠĮ	165228458	2785.03
1.81.	Varnėnų kaimo bendruomenė	165251275	2763.72
1.82.	Marijampolės vaiko tėviškės namai, VŠĮ	165809221	12879.74
1.83.	Kalvarijos globos ir užimtumo centras	165816753	2279.98
1.84.	Kalvarijos savivaldybės Neįgalųjų draugija	166056328	10502.33
1.85.	Antanavo bendruomenė	166097677	6199.13
1.86.	LVTGO Gelbėkit vaikus, Save the Children Lithuania, Mažeikių padalinys	167241461	11724.38
1.87.	Alantos bendruomenės centras, VO	167621570	3382.30
1.88.	Linkuvos socialinių paslaugų centras	168098016	750.05
1.89.	Lygumų bendruomenės centras, Asociacija	168101569	6697.21
1.90.	Žeimelio bendruomenės centras, Asociacija	168296247	7003.78
1.91.	Triškonių kaimo bendruomenės centras, Asociacija	168297915	8976.01
1.92.	Bernatonių bendruomenė, Asociacija	168969416	17463.82
1.93.	Jotainių kaimo bendruomenė, Asociacija	168971449	5850.74
1.94.	Miežiškių gyventojų bendruomenė, Asociacija	168972736	17537.33
1.95.	Trakiškio gyventojų bendruomenė, Asociacija	168972921	13312.63
1.96.	Karsakiškio bendruomenė, Asociacija	168974025	12154.12
1.97.	Dembavos gyventojų bendruomenė, Asociacija	168976752	12377.55
1.98.	Panevėžio rajono Sujetų bendruomenės centras LIEPA, Asociacija	168980455	16636.44
1.99.	Pasvalio rajono Grūžių vaikų globos namai, BĮ	169250587	3068.48
1.100.	Pasvalio rajono Atžalyno bendruomenė, Asociacija	169301633	2337.65
1.101.	Prienų bendruomenės vaikų dienos užimtumo centras	171117380	8136.96
1.102.	Raseinių neįgalųjų užimtumo ir paslaugų centras, VŠĮ	172770637	3666.19
1.103.	Raseinių rajono kaimų bendruomenių sąjunga	172787348	49114.27
1.104.	GELBĖKIT VAIKUS Rokiškio vaikų dienos centras, VŠĮ	173260548	10516.31
1.105.	Rokiškio psichikos sveikatos centras, VŠĮ	173722563	127.02
1.106.	Sintautų bendruomenės centras	174829454	1138.97
1.107.	Šalčininkų socialinių paslaugų centras	175014940	53.34
1.108.	Šilalės r. savivaldybės Pajūrio vaikų globos namai, BĮ	176643288	4565.35
1.109.	Šilutės sandora, Evangelikų liuteronų labdaros organizacija	177398952	7456.46
1.110.	Pagėgių socialinių paslaugų centras, BĮ	178059150	9617.84
1.111.	Vileikiškių kaimo bendruomenė, VO	178317063	4328.02
1.112.	Bagaslaviškio vaikų dienos centras, Gelbėkit vaikus, VŠĮ	178318927	2895.33
1.113.	Tauragės socialinių paslaugų centras, BĮ	179880456	11141.47
1.114.	Telšių sutrikusios psichikos žmonių globos bendrija	180378949	6402.17
1.115.	Telšių regioninė ligoninė, VŠĮ	180390741	5906.25
1.116.	Trakų globos ir socialinių paslaugų centras	181394365	19725.80
1.117.	Elektrėnų krašto neįgalųjų sąjunga	181532318	17451.17
1.118.	Trakų neįgalųjų užimtumo centras, VŠĮ	181626155	3266.41
1.119.	Vievio neįgalųjų draugija	181631483	11683.81
1.120.	Elektrėnų socialinių paslaugų centro, Vievio vaikų dienos centras	181631711	3300.05
1.121.	Elektrėnų šeimos namai	181631864	3581.16
1.122.	Ukmergės krašto neįgalųjų sąjunga	183117712	21040.44

1.123.	Gelbėkit vaikus, Ukmergės vaikų dienos centras	183120313		8302.17	
1.124.	Lietuvos samariečių bendrijos Ukmergės skyrius	183135169		14305.77	
1.125.	Ukmergės raj. neįgalųjų draugija	183206627		18019.05	
1.126.	Ukmergės raj. Siesikų miestelio bendruomenė	183220438		4593.10	
1.127.	Ukmergės rajono Dainavos kaimo bendruomenė	183221344		2061.96	
1.128.	Ukmergės rajono Balelių kaimo bendruomenė	183225022		1817.59	
1.129.	Ukmergės raj. Deltuvos miestelio bendruomenė	183245815		3371.40	
1.130.	Sutrikusio intelekto žmonių globos bendrija UTENOS VILTIS, Asociacija	183847330		6610.37	
1.131.	Utenos krašto žmonių su negalia sąjunga, Asociacija	184215230		6569.25	
1.132.	Utenos lietuvių ir švedų draugija, Asociacija	184256394		11867.66	
1.133.	Saldutiškio bendruomenė, Asociacija	184291566		3132.18	
1.134.	Utenos rajono Daugailių bendruomenė, Asociacija	184292853		3004.91	
1.135.	Ištieskime ranką vaikui, Varėnos rajono VO	184849327		18572.70	
1.136.	Alvito Šv. Kazimiero namai, VšĮ	185481522		13556.85	
1.137.	Vilkaviškio rajono neįgalųjų draugija	185603570		6753.96	
1.138.	Karklinių kaimo bendruomenė	185610383		6336.47	
1.139.	Gudkaimio kaimo bendruomenė	185673323		7485.56	
1.140.	Nemenčinės neįgalųjų dienos užimtumo centras	186759049		7153.47	
1.141.	Pabėgėlių priėmimo centras	188720365		3187.61	
1.142.	Šilutės rajono savivaldybės administracija	188723322		24331.13	
1.143.	Varėnos rajono savivaldybės administracija	188773873		1224.22	
1.144.	Kretingos socialinių paslaugų centras	190278395		876.52	
1.145.	Širvintų r. Gelvonų gimnazija	190361318		785.72	
1.146.	Šaltinėlis, šeimos gerovės centras	190457163		15514.37	
1.147.	Tauragės šeimos gerovės centras	190457163		37570.17	
1.148.	Lazdijų rajono savivaldybės socialinės globos centras Židinyš	190632634		1911.73	
1.149.	Jonavos Šv. apaštalo Jokūbo parapija	190675849		30985.56	
1.150.	Lietuvos Raudonojo Kryžiaus draugija	190679146		2400.00	
1.151.	Lietuvos Raudonojo Kryžiaus draugijos Alytaus skyrius	190679146		58319.53	
1.152.	LRKD Elektrėnų skyrius	190679146		10214.48	
1.153.	Maltos ordino pagalbos tarnyba Kelmės grupė, Asociacija	190740859		1101.04	
1.154.	Maltos ordino pagalbos tarnyba, Alytaus skyrius	190740859		2173.32	
1.155.	Maltos ordino pagalbos tarnyba, Asociacija Kauno grupė	190740859		13064.25	
1.156.	Maltos ordino pagalbos tarnyba, Kaišiadorių grupė	190740859		380.05	
1.157.	Maltos ordino pagalbos tarnyba, Šiaulių skyrius, Asociacija	190740859		848.54	
1.158.	Maltos ordino pagalbos tarnyba, Švenčionėlių grupė	190740859		12261.16	
1.159.	Maltos ordino pagalbos tarnyba, Tauragės grupė	190740859		27034.50	
1.160.	Maltos ordino pagalbos tarnyba, Viduklės grupė	190740859		9780.00	
1.161.	Maltos Ordino pagalbos tarnyba, Vilniaus grupė	190740859		61642.29	
1.162.	Maltos ordino pagalbos tarnybos Marijampolės skyrius	190740859		6598.86	
1.163.	Maltos ordino pagalbos tarnybos Panevėžio grupė, Asociacija	190740859		3461.68	
1.164.	Maltos ordino pagalbos tarnybos Pivašiūnų grupė	190740859		4729.04	
1.165.	Maltos Ordino Pagalbos Tarnybos Prienų grupė	190740859		558.10	
1.166.	Maltos ordino pagalbos tarnybos Simno grupė	190740859		625.68	
1.167.	Maltos ordino pagalbos tarnybos Utenos grupė	190740859		11021.79	
1.168.	Klaipėdos Marijos Taikos Karalienės parapija. Telšių vyskūpija	190768050		1103.69	
1.169.	Šv. Juozapo Darbininko parapijos Caritas	190768399		1028.15	
1.170.	Gali, Alytaus vaikų dienos centras, Visuomeninė organizacija Gelbėkit vaikus	190780953		453.31	
1.171.	Gelbėkit vaikus, VO	190780953		2400.00	
1.172.	VO GELBĖKIT VAIKUS, Zarasų vaikų dienos centras DRAUGAI, Asociacija	190780953		6282.44	
1.173.	Prienų globos namai	190795318		2336.93	
1.174.	Prūdiškių socialinės globos namai	190795841		4462.66	
1.175.	Rokiškio technologijos, verslo ir žemės ūkio mokykla	190804895		1664.73	
1.176.	Šiaulių Šv. apašt. Petro ir Pauliaus katedros parapija, vaikų dienos centras, R	190852185		1935.33	
1.177.	Sutrikusio intelekto žmonių globos bendrija PANEVĖŽIO VILTIS, Asociacija	190860285		1346.97	
1.178.	Aukštaitijos regiono asociacijos „ARTRITAS“, Asociacija	190860470		18748.79	
1.179.	Kapčiamiesčio globos namai, VšĮ	190878283		20632.00	
1.180.	Kauno taikomosios dailės mokykla	190973322		796.06	
1.181.	Klaipėdos technologijų mokymo centras	190974424		958.62	
1.182.	Saulutė, Kauno vaikų socializacijos centras	190979695		2694.67	
1.183.	Klaipėdos vaikų globos namai Rytas, BĮ	190979738		38006.92	
1.184.	Klaipėdos socialinių paslaugų centras Danė	190979880		3614.58	
1.185.	Vilniaus Verkių mokykla-daugiafunkcis centras	190981237		647.27	
1.186.	Anykščių rajono šeimos ir vaiko gerovės centras, BĮ	190984532		1855.96	
1.187.	Molėtų vaikų savarankiško gyvenimo namai	190985787		61.58	
1.188.	Vilniaus Žolyno vaikų socialinės globos namai, BĮ	190987980		1778.05	
1.189.	Vilniaus Antakalnio vaikų socialinės globos namai, BĮ	190988178		1375.02	
1.190.	Klaipėdos vaikų globos namai SMILTELE, BĮ	190988559		3528.17	
1.191.	Utenos šeimos ir vaiko gerovės centras, BĮ	190990439		4458.11	

1.192.	Veliučių vaikų socializacijos centras	190990777		2255.83	
1.193.	Valakampių socialinių paslaugų namai, BĮ	190998090		14458.37	
1.194.	Šiaulių miesto savivaldybės vaikų globos namai, BĮ	191015237		2155.37	
1.195.	Kėdainių pagalbos šeimai centras, BĮ	191017583		19981.63	
1.196.	Kėdainių rajono neįgaliųjų draugija, Asociacija	191036893		904.95	
1.197.	Kėdainių Dekanato Caritas, RB	191045180		19948.31	
1.198.	Kauno rajono Batniasos mokykla- daugiafunkcinis centras	191091181		586.19	
1.199.	Kauno šv. Juozapo parapija	191142957		19074.65	
1.200.	Lietuvos Samariečių bendrijos Kelmės skyrius, Asociacija	191177538		20948.22	
1.201.	Vilniaus viltis, sutrikusio intelekto žmonių globos bendrija	191183053		113697.37	
1.202.	Kauno Švč. Jėzaus Širdies (Šančių) parapijos vaikų dienos centras	191207561		9063.22	
1.203.	Kauno Šv. Kryžiaus (Karmelitų) parapija	191220651		16155.72	
1.204.	Ukmergės Šv. Apaštalo Petro ir Povilo parapijos caritas	191256487		6498.17	
1.205.	Pasvalio Šv. Jono Krikštytojo parapija, RB	191263332		21089.52	
1.206.	Pakruojo Šv. Jono Krikštytojo parapijos vaikų dienos centras, RB	191267697		4497.59	
1.207.	Lazdijų Šv. Onos parapija	191291125		10828.82	
1.208.	Vilkaviškio Šv. M. Marijos apsilankymo parapija	191298828		14494.77	
1.209.	Vilniaus (Kalvarijos) Šv. Kryžiaus Atradimo parapijos Caritas	191301466		1097.69	
1.210.	Šalčininkėlių Šv. Jurgio parapija, VA Caritas	191303855		32384.33	
1.211.	Ignalinos Švč. M. Marijos Gimimo parapija, RB	191304238		319.25	
1.212.	Švenčionių Šv. Edvardo parapijos Carito vaikų dienos centras ŠYPSENELE	191305678		4489.39	
1.213.	Švenčionių Visų Šventųjų parapija	191305710		1424.53	
1.214.	Vaidotų Šv. apaštalo Pauliaus Atsivertimo parapija	191306399		8092.95	
1.215.	Lentvario Viešpaties Apreiškimo Švč. M. Marijai parapija	191306431		19518.56	
1.216.	Vilniaus Šv. vyskupo Stanislovo ir šv. Vladislavo Arkikatedros Bazilikos par	191309018		1434.16	
1.217.	Vilniaus Šventosios Dvasios Parapija	191309541		17465.58	
1.218.	Vilniaus Šv. Jono Bosko parapija	191310515		14064.04	
1.219.	Nugalėtojų akademija, LPF	191363076		41082.59	
1.220.	Ylakių globos namai	191549885		27374.42	
1.221.	Panevėžio miesto aklių ir silpnaregių vaikų bendrija „Žvilgsnis“, Bendrija	191565932		14231.07	
1.222.	Lietuvos pagyvenusių žmonių asociacija	191594631		10819.77	
1.223.	Lietuvos Krikščioniškas fondas, Asociacija	191631282		8019.30	
1.224.	Jonavos nakvynės namai, BĮ	191643975		36918.35	
1.225.	Mes, Vilniaus atviras jaunimo centras	191665338		2337.57	
1.226.	Viltis, Lietuvos sutrikusio intelekto žmonių globos bendrija	191674910		35674.99	
1.227.	Lietuvos neįgaliųjų draugija	191676690		252.56	
1.228.	Laikinieji namai, VA Caritas	191677454		3771.19	
1.229.	Motinos ir vaiko namai, VA Caritas	191677454		14.00	
1.230.	Socialinė tarnyba, VA Caritas	191677454		15548.36	
1.231.	Socialinės pagalbos ir integracijos centras Betanija, VA Caritas	191677454		116677.44	
1.232.	Vaičių ir paaušlių dienos centras Vilties angelas, VA Caritas	191677454		8220.39	
1.233.	Vilniaus arkivyskupijos Caritas priklausomų asmenų bendruomenė Aš esu	191677454		26076.22	
1.234.	Vilniaus arkivyskupijos Caritas, Alternatyvaus mokymo centras jaunimui	191677454		5191.87	
1.235.	Sutrikusio intelekto žmonių globos bendrija ŠIAULIŲ VILTIS, Asociacija	191686656		737.06	
1.236.	Kretingos rajono visuomeninė labdaros organizacija Rūpestėliai	191709539		39660.17	
1.237.	Širvintų parapijos globos namai, LPF	191727747		11669.88	
1.238.	Harė Krišna maistas kūnui ir sielai, Vilniaus miesto LPF	191759175		39263.63	
1.239.	Santaka, Kauno krašto invalidų sporto klubas	191765071		12411.23	
1.240.	Antavilių pensionatas, VšĮ	191784043		2892.86	
1.241.	Šiaulių miesto savivaldybės globos namai, BĮ	191784958		539.60	
1.242.	Visagino socialinės globos namai, BĮ	191785483		6092.87	
1.243.	Klaipėdos r. Lapių pagrindinė mokykla	191791237		2475.07	
1.244.	Panevėžio kurčiųjų ir neprigirdinčiųjų pagrindinė mokykla, BĮ	191816651		1096.18	
1.245.	Utenos vaikų ir jaunimo užimtumo centras, BĮ	191818474		499.71	
1.246.	Kauno miesto savivaldybės vaikų globos namai	191830124		21405.26	
1.247.	Skuodo globos namai, VšĮ	191833387		158549.15	
1.248.	Būkime kartu, Vilniaus miesto šeimų, turinčių psichikos ligonių, bendrija	191861899		36051.66	
1.249.	Lietuvos samariečių bendrijos Vilniaus skyrius	191873677		30264.72	
1.250.	Lietuvos sakaliukų sąjungos Vilniaus miesto filialas Padėk pritapti	191910022		12227.25	
1.251.	Lietuvos jaunųjų krikščionių sąjunga	191926546		516.99	
1.252.	PAGAVA, Lietuvos šeimų, auginančių kurčius ir neprigirdinčius vaikus, ben	191973072		54.85	
1.253.	Parama vaikui, fondas	192013730		30808.43	
1.254.	Parama šeimai, SOS vaikų kaimų Lietuvoje draugija Alytaus vaikų dienos cen	192014985		8068.78	
1.255.	Pivašiūnų VDC, SOS vaikų kaimų Lietuvoje draugija, LPF	192014985		13488.81	
1.256.	SOS Vaikų kaimų Lietuvoje draugija, LPF	192014985		16151.43	
1.257.	Vilties centras, LPF	192029688		700636.75	
1.258.	Teen Challenge, LPF	192046456		25040.00	
1.259.	Vilties švyturys, LPF	192050878		22718.39	
1.260.	Druskininkų (Ratnyčios) šv. Apaštalo Baltramiejaus parapija	192052167		8795.75	

1.261.	Marijos Krikščionių pagalbos Dukterų Institutas	192053454		13041.27	
1.262.	Kauno Palaimintojo Jurgio Matulaičio parapijos Caritas	192054360		969.19	
1.263.	Vilniaus Naujojo Testamento baptistų bendruomenė	192054894		2631.34	
1.264.	Kauno Kristaus misijos baptistų religinė bendruomenė	192056183		2761.47	
1.265.	Kauno Švč. M. M. Rožančiaus Karalienės parapija	192056226		3889.96	
1.266.	Ruklos Šventos Dvasios parapijos Caritas	192058191		30954.81	
1.267.	Marijos Nekaltojo Prasidėjimo Vargdienių seserų Šv. Kryžiaus namai	192059674		15124.68	
1.268.	Kauno evangelikų krikščionių baptistų religinė bendruomenė	192061935		2270.43	
1.269.	Lietuvos Caritas	192066334		2400.00	
1.270.	Kauno arkivyskupijos Caritas	192068157		9212.55	
1.271.	Kaišiadorių vyskupijos Caritas	192069259		477.61	
1.272.	Panevėžio vyskupijos Caritas, RB	192069978		650.63	
1.273.	Vilkaviškio vyskupijos Caritas, Kalvarijos vaikų dienos centras Žiniukas	192071662		2649.66	
1.274.	Vilkaviškio vyskupijos Kazlų Rūdos Caritas	192078646		7962.53	
1.275.	Tiberiados bendruomenė	192082153		1354.57	
1.276.	Vilniaus stačiatikių šventųjų Konstantino ir Mykolo parapija	192088220		19661.12	
1.277.	Pilnų namų bendruomenė	192099398		16082.82	
1.278.	Vilniaus laisvųjų krikščionių bažnyčia	192100637		5014.96	
1.279.	Rokiškio dekanato Caritas, Bendrija	192100975		6201.70	
1.280.	Šv. Juozapato Bazilijonų ordino Vilniaus vienuolynas	192101358		1470.28	
1.281.	Anykščių Šv. Ap. Ev. Mato bažnyčios Caritas, RB	192101924		265.65	
1.282.	Varėnos dekanato Varėnos parapijos Caritas	193016252		18651.79	
1.283.	Alytaus katalikių moterų draugija	193017920		22092.18	
1.284.	Panevėžio krašto žmonių su negalia sąjunga, Asociacija	193034460		17071.11	
1.285.	Vilniaus Šeimyna, Vilniaus miesto gausių šeimų bendrija, LPF	193055593		80568.38	
1.286.	Šeimynėlė, Molėtų gausių šeimų bendrija	193069237		41019.50	
1.287.	Šeimyna, Klaipėdos miesto gausių šeimų draugija	193100049		77304.04	
1.288.	Marijampolės savivaldybės I grupės neįgalųjų draugija	193129638		4928.05	
1.289.	Kaišiadorių rajono neįgalųjų draugija	193133298		27557.42	
1.290.	Šiaulių miesto gausių šeimų bendrija, Asociacija	193136636		21424.99	
1.291.	Biržų rajono neįgalųjų draugija, Asociacija	193136974		3894.44	
1.292.	PERGALĖ, Vilniaus m. VO kovai su narkomanija ir alkoholizmu	193151887		2328.43	
1.293.	Kupiškio socialinių paslaugų centras, BĮ	193161080		221.37	
1.294.	Šiaulių pagyvenusių žmonių asociacija, Asociacija	193169732		786.61	
1.295.	Onos Milienės senelių globos namai, VŠĮ	193178891		1182.02	
1.296.	Radviliškio diabeto klubas LIKIMAS, Asociacija	193200359		2773.81	
1.297.	Klaipėdos miesto bendrija Artritas	193219982		29854.90	
1.298.	Vilniaus miesto neįgalųjų draugija	193273026		817.66	
1.299.	Vilniaus miesto nakvynės namai	193304532		51429.56	
1.300.	Lietuvos samariečių Jurbarko krašto bendrija	193309650		9881.69	
1.301.	Kalvarijos savivaldybės šeimos globos namai	193359710		9815.99	
1.302.	Vilniaus miesto krizių centras, BĮ	193363032		5098.53	
1.303.	Lietuvos samariečių bendrija Pakruojo skyrius, Asociacija	193374438		41.27	
1.304.	Užuovėja, asociacija Lietuvos samariečių bendr. Kauno skyrius vaikų dienos	193376827		29464.07	
1.305.	Oremus, Kauno apskrities sergančiųjų iššėtinė skleroze draugija	193418977		1267.12	
1.306.	Šiaulių apskrities sergančiųjų iššėtinė skleroze draugija, Asociacija	193452513		3961.20	
1.307.	Utenos moterų veiklos centras, Asociacija	193497889		6987.96	
1.308.	Parolimpietis, Kauno aklųjų ir silpnaregių sporto klubas	193590539		17040.32	
1.309.	Žemaičių Kalvarijos Caritas skyriaus globos namai	193770213		26081.72	
1.310.	Nendrė, nevalstybinis vaikų darželis, VŠĮ	195004964		20372.33	
1.311.	Giedra, Lietuvos psichikos negalios žmonių bendrija	195700427		29868.27	
1.312.	Mažoji Guboja, VŠĮ	223819110		4591.76	
1.313.	Pal. Jurgio Matulaičio socialinis centras, VŠĮ	225014650		2937.35	
1.314.	Pastogė, Vaikų gerovės centras	235144560		24113.11	
1.315.	Šiaulių miesto neįgalųjų klubas Dvasinė šiluma	245568970		14440.81	
1.316.	LASS Šaurės Rytų centras LASS, VŠĮ (Pakruojo raj.)	248161410		8726.37	
1.317.	LASS šiaurės rytų centras, VŠĮ (Radviliškis)	248161410		7577.04	
1.318.	LASS šiaurės rytų centras, VŠĮ (Šiauliai)	248161410		4125.59	
1.319.	LASS šiaurės rytų centras, VŠĮ	248161410		11346.15	
1.320.	Panevėžio miesto neįgalųjų draugija, Asociacija	248170950		19428.82	
1.321.	Dovainonių darbo terapijos centro, LPF	259000860		169.15	
1.322.	Neris, Domeikavos vaikų ir jaunimo centras, Visuomeninė organizacija	260442530		1980.43	
1.323.	Kazlų Rūdos socialinės paramos centras, VŠĮ	266104560		19992.19	
1.324.	Molėtų krašto žmonių su negalia sąjunga	267602980		17279.93	
1.325.	Pušaloto bendruomenė, Asociacija	269296030		15391.63	
1.326.	Plungės socialinių paslaugų centras, BĮ	271759610		8469.56	
1.327.	Plungės socialinių paslaugų centras. Globos centro padalinys	271759610		9603.33	
1.328.	Trakų raj. neįgalųjų draugija	281623950		38161.64	
1.329.	Pastrėvio bendruomenė	281704950		7228.76	

1.330.	Utenos pirminės sveikatos priežiūros centras, VšĮ	283839950		537.82	
1.331.	Vilkaviškio vaikų ir jaunimo centras	290570030		1968.49	
1.332.	Vija, socialinės globos centras	290797850		24022.06	
1.333.	Lietuvos agentūros SOS VAIKAI, Panevėžio skyrius, Asociacija	290864530		18187.75	
1.334.	Barstyčių vaikų globos namai	290892280		8889.24	
1.335.	Raseinių specialioji mokykla	290986160		1389.11	
1.336.	Lentvario kompleksinių paslaugų šeimos centras	290997370		5920.44	
1.337.	Pamūšio Šv. Antano Paduviečio parapijiniai vaikų globos namai, RB	291267730		7479.48	
1.338.	Varnių šv. Apaštalo Petro ir Pauliaus parapija	291287380		8424.69	
1.339.	Eišiškių Kristaus Žengimo į dangų parapijos Caritas	291308440		4492.69	
1.340.	Panevėžio gausių šeimų bendrija PANEVĖŽIO ŠEIMYNA, Bendrija	291565890		59195.57	
1.341.	Saleziečių Vilniaus namai	292093930		6423.81	
1.342.	Dvasinės pagalbos jaunimui centras, LPF	293115080		1817.90	
1.343.	Bičiulės, Kauno klubas	293142490		410.24	
1.344.	Lietuvos skautijos padalinio Panevėžio kraštas, Asociacija	293438660		1972.34	
1.345.	Kauno suaugusiųjų ir jaunimo mokymo centras	295093070		16815.34	
1.346.	Gyvenimo vartai, LPF	300007282		29271.29	
1.347.	Elektrėnų kultūros centras	300008516		1845.65	
1.348.	Rudaminos seniūnijos bendruomenės centras	300012525		3801.12	
1.349.	Koordinacinis centras Gilė	300021467		2242.94	
1.350.	PRIEGLOBSTIS, Jonišio padalinys, LPF	300027705		3625.01	
1.351.	Prieglobstis, LPF	300027705		111370.80	
1.352.	Prieglobstis, padalinys SENJORŲ PRIEGLOBSTIS, LPF	300027705		19807.03	
1.353.	Kėdainių rajono paraplegikų asociacija, Asociacija	300029250		15720.10	
1.354.	Pusiaukelis, VšĮ	300029567		15331.99	
1.355.	Anykščių vaikų ir jaunimo užimtumo centras, Asociacija	300033035		14182.50	
1.356.	Nemuno krašto vaikai, LPF	300036184		64942.17	
1.357.	Angelų pieva, Krizių centras, VšĮ	300052039		75785.53	
1.358.	Protestantų bažnyčia NAUJOJI KARTA	300063092		18806.52	
1.359.	Sveikatą į namus, VšĮ	300067062		13962.29	
1.360.	Utenos seniūnijos bendruomenė, Asociacija	300070635		7409.02	
1.361.	Petrašiūnų galestingumo namai, asociacija	300071363		78711.94	
1.362.	Nikopolis, Baptistų labdaros ir paramos fondas	300071961		10155.29	
1.363.	Betzatos bendruomenė, VšĮ	300076314		116.99	
1.364.	Visagino socialinių paslaugų centras, BĮ	300079075		50159.83	
1.365.	Šunskų kaimo bendruomenė	300079602		497.43	
1.366.	Rietavo socialinių paslaugų centras, BĮ	300084115		18684.86	
1.367.	Kudirkos Naumiesčio parapijos socialinės pagalbos centras	300090591		11658.60	
1.368.	Kauno rajono Panevėžiuo kaimo bendruomenė	300093769		6852.25	
1.369.	Šakių vaikų globos namai, VšĮ	300100936		425.50	
1.370.	Tarprubežių bendruomenės centras, asociacija	300109369		4581.25	
1.371.	Vilties šviesa, VšĮ	300116584		22575.70	
1.372.	Ukmergės nestacionarių socialinių paslaugų centras	300123034		6524.06	
1.373.	Airas, LPF	300133854		17494.83	
1.374.	Širvintų vaikų dienos centras, VšĮ	300155231		10233.08	
1.375.	Pakruojo vaikų ir jaunimo klubas prie Pakruojo rajono policijos komisariato,	300522453		601.69	
1.376.	Septintosios dienos adventistų bažnyčios Daunorių bendruomenė, RB	300548544		2156.15	
1.377.	Kunigiškių bendruomenė, Asociacija	300551704		2831.90	
1.378.	Pravieniškių 2 bendruomenė, asociacija	300561431		2964.82	
1.379.	Juodšilių seniūnijos bendruomenės socialinių paslaugų centras	300570722		24176.68	
1.380.	Vaivorykštės taku, gausių šeimų asociacija	300572068		55927.44	
1.381.	Vaikų ir paauglių socialinis centras, VšĮ	300594171		42876.56	
1.382.	Panevėžio socialinių paslaugų centras, BĮ	300601541		24871.88	
1.383.	Grijos vaikai, VšĮ	300617008		24552.48	
1.384.	Skuodo socialinių paslaugų šeimai centras	300620342		622.22	
1.385.	Jonavos rajono socialinių paslaugų centras, BĮ	300629722		649.85	
1.386.	Dienvidis, LPF	300631940		14549.23	
1.387.	Jurbarko Sandora, Jurbarko Evangelikų Liuteronų Parapijos Diakonija	300647880		11769.65	
1.388.	Kauno rajono socialinių paslaugų centras, SBĮ	300651302		14937.48	
1.389.	Pagalbos centras Biržų skyrius, VšĮ	300663607		17489.40	
1.390.	Šakių socialinių paslaugų centras, BĮ	300665444		7662.96	
1.391.	Kalnelio Gražionių bendruomenė, Asociacija	300870545		335.77	
1.392.	Prienų rajono savivaldybės socialinių paslaugų centras, SBĮ	300886599		9926.27	
1.393.	Palangos miesto socialinių paslaugų centras, BĮ	300917888		36830.33	
1.394.	Nemajūnų dienos centras, BĮ	301038537		12074.20	
1.395.	Vilkaviškio rajono Kybartų socialinių paslaugų centras	301085907		18498.46	
1.396.	Anykščių rajono socialinių paslaugų centras, BĮ	301216534		2288.38	
1.397.	Pavartyčių bendruomenė, Asociacija	301232862		1392.53	
1.398.	Šiaulių parkinsono draugija, Asociacija	301278532		3557.52	

1.399.	Kazlų Rūdos savivaldybės vaikų dienos centras, VšĮ	301492575		11384.63
1.400.	Židiny, Sasnavos vaikų ir jaunimo gerovės centras, VšĮ	301513546		3710.01
1.401.	Iššūkis jaunimui, LPF	301531658		21394.48
1.402.	Alytaus šeimos pagalbos centras, VšĮ	301676657		12431.88
1.403.	Butėnų bendruomenė, Asociacija	301695878		640.38
1.404.	Gabrielius, VšĮ	301741457		19263.01
1.405.	Algojimas, LPF	301768582		943.38
1.406.	Pagalbos ir informacijos šeimai tarnyba, VšĮ	301790792		1814.81
1.407.	TC Veržuva, VšĮ	301819557		23058.18
1.408.	Neįgalųjų Naujasis Teatras, VšĮ	302247949		164.10
1.409.	BETZATA, Pabradės ištikimų bičiulių bendruomenė	302249291		12606.07
1.410.	Kupiškio rajono Šv. Kazimiero vaikų globos namai, BĮ	302287534		32.53
1.411.	DUKU, VšĮ	302297941		2052.47
1.412.	Socialinių inovacijų centras, VšĮ	302300191		4898.85
1.413.	Eterna Vita, VšĮ	302303369		29926.05
1.414.	Vėriškių bendruomenė, Asociacija	302309009		6457.60
1.415.	Tavo svajonė, LPF	302316135		15182.32
1.416.	Vyrų Krizių centras	302317529		13995.87
1.417.	Tūkstantmečio viltis, neįgalųjų bendrija	302324064		15799.93
1.418.	Protestantų bažnyčia Kristaus paliepimas	302342315		46250.29
1.419.	Ukmergės raj. Balelių universalus daugiavfunkcis centras	302430612		2105.50
1.420.	Vestos projektai, VšĮ	302440528		282.67
1.421.	Maistas kūnui ir sielai, LPF	302456799		112791.25
1.422.	Vilniaus rajono šeimos ir vaiko krizių centras, BĮ	302457851		35290.06
1.423.	Vilniaus regbio akademija, VšĮ	302462364		6542.70
1.424.	Juventa, VšĮ	302486447		39494.98
1.425.	Kėdainių rajono moterų krizių centras, Asociacija	302502378		601.70
1.426.	Gyvenimo namai sutrikusio intelekto asmenims, VšĮ	302518681		11181.83
1.427.	Tapk laisvas, VšĮ	302522103		14296.16
1.428.	Dienos centras KELIAS KARTU, VšĮ	302526151		859.57
1.429.	Šv. Teresės šeimyna, Šeimyna	302526450		13471.79
1.430.	Sigitos šeimyna	302527075		23566.27
1.431.	Šv. Martyno šeimyna	302527709		7149.76
1.432.	Volosovų šeimyna FIESTA, Šeimyna	302528241		5381.71
1.433.	Balčiūnų šeimyna „Aušrinė“, Šeimyna	302529343		18234.19
1.434.	Kairių šeimyna GLIUKAS, Šeimyna	302529763		15155.96
1.435.	Kampučiai II, Šeimyna	302530192		28229.85
1.436.	Vlado Gumuliausko šeimyna „Vaiko šviesa“, Šeimyna	302530356		16410.46
1.437.	Dalios Gumuliauskienės šeimyna VAIKO DRAUGAS, Šeimyna	302530406		1746.05
1.438.	Vidos Ercupienės šeimyna, Šeimyna	302531814		455.00
1.439.	Šeimyna Dagilėliai, Šeimyna	302532955		6245.18
1.440.	Savi nameliai, Šeimyna	302534739		5467.10
1.441.	Nijolės Navickienės šeimyna, Šeimyna	302549940		7195.41
1.442.	Telšių vyskūpijos Caritas, Klaipėdos regiono globos namai	302552737		44374.58
1.443.	Viešoji įstaiga Žmogiškųjų išteklių stebėsenos ir plėtros biuras, VšĮ	302554492		182.49
1.444.	Šeimyna Vaikiškos svajonės	302574865		8026.87
1.445.	Senjorų vila, VšĮ	302583280		14498.09
1.446.	Alytaus miesto socialinių paslaugų centras, VšĮ	302591747		13080.00
1.447.	Rigra, PF	302596947		30160.09
1.448.	Senelių rojus, VšĮ	302604080		9447.36
1.449.	Laisva valia TC, VšĮ	302621101		45881.45
1.450.	Pagalbos centras, Panevėžio skyrius, VšĮ	302621959		20515.20
1.451.	Nijolės Šeimyna, Šeimyna	302628843		6072.89
1.452.	Šilalės r. socialinių paslaugų namai, Pajūrio paramos šeimai padalinys	302635186		22946.63
1.453.	Šilalės rajono socialinių paslaugų namai, BĮ	302635186		1106.60
1.454.	Biržų Technologijų ir verslo mokymo centras, VšĮ	302643724		938.35
1.455.	Padubysio kaimo bendruomenė, Asociacija	302644737		4481.13
1.456.	Margaritos Ramonienės šeimyna, Šeimyna	302658797		14358.62
1.457.	Juredita, šeimyna	302666178		11639.95
1.458.	Vaikų ir jaunimo visapusiško lavinimo centras, VšĮ	302673906		36961.36
1.459.	Raseinių socialinių paslaugų centras, BĮ	302677776		2369.83
1.460.	Gerumo sparnai, LPF	302681778		106983.84
1.461.	Ežerėlio slaugos namai, VšĮ	302695977		2408.78
1.462.	Taikos kelias, VšĮ	302699089		62645.25
1.463.	Vadoklių nestacionarių socialinių paslaugų namai, BĮ	302705834		13120.40
1.464.	Alytaus miesto bendruomenės centras	302709117		25063.26
1.465.	Kauno Arkos bendruomenė	302756939		12971.26
1.466.	Šv. Jono vaikai, VšĮ	302776728		17301.15
1.467.	Motinos Teresės šeimų namai, VšĮ	302779592		22907.01

1.468.	Lietuvos samariečių bendrijos Trakų skyrius	302811264		10534.03	
1.469.	Daugiavaikių šeimų asociacija Mes	302846639		3156.03	
1.470.	Hope for Football, VŠĮ	302869680		140.25	
1.471.	Bendruomenė Paberžės-Santara	302874656		8248.38	
1.472.	Auto moto group, VŠĮ	302895974		886.71	
1.473.	Vilniaus r. neįgaliųjų draugija	302905226		1342.93	
1.474.	Šilutės r.sav biudž.įstaiga Šilutės socialinis paslaugų centras	302944535		47014.35	
1.475.	Radviliškio rajono gausių šeimų asociacija ŠEIMOS ŽIDINYS	302956391		15642.05	
1.476.	Agapao reabilitacijos centras, VŠĮ	302983901		22208.37	
1.477.	Namai visiems, VŠĮ	302999948		30794.97	
1.478.	Šnipiškių bendruomenės centras, asociacija	303029914		413.10	
1.479.	Vilkaviškio Švc. M. Marijos Apsilankymo parapijos Caritas	303062259		886.72	
1.480.	Utenos apskrities vyrų krizių centras	303076554		23184.65	
1.481.	Remvydo Ramono šeimyna, Šeimyna	303081067		1895.92	
1.482.	Gerumo rankos, VŠĮ	303104701		1266.57	
1.483.	Alfa centras, VŠĮ	303108589		19293.80	
1.484.	Kaišiadorių krašto neįgaliųjų sąjunga	303162359		3260.15	
1.485.	Sikorskių šeimyna	303165387		14555.22	
1.486.	Berželis, senjorų klubas	303183353		746.07	
1.487.	Ventos Švč.M.Marijos Nekalto Prasidėjimo parapijos vaikų dienos centras	303188165		987.89	
1.488.	Reabilitacijos centras Naujas gyvenimas, VŠĮ	303205675		105891.06	
1.489.	Švenčionių socialinių paslaugų centras	303212552		1881.71	
1.490.	Švenčionių socialinių paslaugų centras	303212602		1005.33	
1.491.	Jiezo žmonių su negalia sąjunga	303265996		7578.87	
1.492.	Naujosios Akmenės miesto ir kaimiškosios seniūnijos žmonių su negalia bendruomenė	303277710		1121.73	
1.493.	Šiaulių paliatyvos pagalbos ir slaugos centras, VŠĮ	303279259		1647.94	
1.494.	Asociacija „Karpatai“, Asociacija	303289075		6061.16	
1.495.	Trakų rajono paramos šeimai ir vaikams centras	303383222		510.20	
1.496.	Tautos blaivybės fondas, VŠĮ	303405398		2325.47	
1.497.	Veriškių kaimo bendruomenė	303411419		10287.70	
1.498.	Socialinės gerovės ir paramos centras, VŠĮ	303492951		16463.30	
1.499.	Ištiesk pagalbos ranką, VŠĮ	303504916		50480.71	
1.500.	Jurbarko socialinės paslaugos, VŠĮ	303557121		3811.19	
1.501.	Musninkų socialinės iniciatyvos, asociacija	303585850		3.07	
1.502.	Lašelis, Šeimos pagalbos centras	303906904		15121.42	
1.503.	Gerumo skraistė, VŠĮ	304028377		831.75	
1.504.	Gynybos ir paramos fondas	304050085		93.54	
1.505.	Galimybės dirbtuvės, VŠĮ	304085855		4383.36	
1.506.	Dievo Meilės misionierių seserų kongregacija, tradicinė religinė bendruomenė	304092757		50574.73	
1.507.	Naujųjų Verkių bendruomenė, asociacija	304098938		5319.85	
1.508.	Vilniaus rajono šeimos ir vaiko gerovės centras, BĮ	304103207		29924.91	
1.509.	Pagalbos namuose tarnyba, LPF	304111734		6855.88	
1.510.	Alrudai, Šeimyna	304142879		9175.05	
1.511.	Kupiškio dekanato Caritas, VŠĮ	304147883		16177.62	
1.512.	Anykščių jausmų ratas, VŠĮ	304185478		4017.63	
1.513.	Parama šeimai Dzūkijoje, VŠĮ	304229138		24636.97	
1.514.	Aukštelkės neformaliojo ugdymo akademija, VŠĮ	304255631		9745.59	
1.515.	Aukštelkės neformaliojo ugdymo akad.Bubių vaikų dienos centras PILIUKO	304255631		6047.27	
1.516.	Dievo Gailestingumo bendruomenė	304286445		74655.86	
1.517.	Vilties arka, LPF	304294513		13436.17	
1.518.	Pasvalio šeimos gerovės centras, Asociacija	304297267		4075.67	
1.519.	Nauja karta, Krikščionių bažnyčia	304298337		22468.83	
1.520.	Panevėžio atviras jaunimo centras, BĮ	304377560		9083.87	
1.521.	Panevėžio Margaritos Rimkevičaitės profesinio rengimo centras, VŠĮ	304384359		786.17	
1.522.	Rokiškio rajono gausių šeimų asociacija AGOTA, Asociacija	304389388		56711.69	
1.523.	Plinkšių globos namai	304405312		21416.31	
1.524.	Mažeikių rajono šeimos ir vaiko gerovės centras	304405337		947.94	
1.525.	Vilkaviškio krašto neįgaliųjų draugija	304407473		13062.06	
1.526.	Ariogalos tekmė, VŠĮ	304429612		856.03	
1.527.	Kauno Panemunės socialinės globos namai, VŠĮ	304447941		11886.07	
1.528.	Krikščioniškas namas, VŠĮ	304448502		146165.10	
1.529.	Eglės namučių šeimyna, Šeimyna	304545517		6153.10	
1.530.	Beglubių gyvūnų organizacija Puma, VŠĮ	304590900		3435.02	
1.531.	Žirmūnų Tuskulenų bendruomenė	304600515		1007.13	
1.532.	Plungės skautai, Asociacija	304615353		4660.31	
1.533.	Aš čia, VŠĮ	304628849		10807.30	
1.534.	Pagirių seniūnija, Vilniaus rajono savivaldybės administracija	304722978		1587.68	
1.535.	Riešės seniūnija, Vilniaus rajono savivaldybės administracija	304722978		13358.05	
1.536.	Rudaminos seniūnija, Vilniaus rajono savivaldybės administracija	304722978		10258.09	

1.537.	Sudervės seniūnija, Vilniaus rajono savivaldybės administracija	304722978		13574.24	
1.538.	Vilniaus rajono socialinių paslaugų centras,	304722978		741.89	
1.539.	Liberi, VŠĮ	304754851		13117.88	
1.540.	Gerų pokyčių centras, VŠĮ	304793427		8840.84	
1.541.	Socialinės terapijos namai, VŠĮ	304834525		15310.50	
1.542.	Bukonių krašto šeimos namai	304865638		14899.88	
1.543.	Keturlapis dobilas, senjorų dienos centras, VŠĮ	304870891		3074.58	
1.544.	Baltijos skautai, VŠĮ	304881884		1395.09	
1.545.	Sonatos namai, VŠĮ	304887086		7905.45	
1.546.	Tikras draugas, VŠĮ	304887937		5795.04	
1.547.	Vilniaus Šv. Jono Pauliaus II parapija	304938367		377.57	
1.548.	Šeimos idėjų centras, VŠĮ	304972120		169.03	
1.549.	Kelkis, bendruomeniniai savarankiškumo namai, VŠĮ	304975682		26940.94	
1.550.	Jaunimo su specialiaisiais poreikiais labdaros ir paramos fondas	304986038		2611.81	
1.551.	Lietuvos samariečių bendrijos Alytaus skyrius	305025416		6722.51	
1.552.	Degučių vaikų dienos centras, VŠĮ	305089504		7279.32	
1.553.	Šiaulių rajono neįgaliųjų ir senjorų asociacija Neužmirštuolė	305216421		2143.45	
1.554.	Kėdainių samariečiai, Asociacija	305236908		13888.53	
1.555.	Lietuvos samariečių bendrijos Kauno rajono skyrius	305260535		1272.25	
1.556.	Kelias į laisvę, VŠĮ	305450463		11651.18	
1.557.	Švenčionių rajono socialinių paslaugų centras	305461641		16157.71	
1.558.	Ištiesk gerumo ranką, asociacija	305480150		92159.11	
1.559.	HOPE worldwide Lithuania, LPF	305504060		2702.02	
1.560.	Gyvenimo raktas, sanatoriško gyvenimo namai, VŠĮ	305662085		398.26	
2.	Fiziniai asmenys*	X	X	1086549.82	X
3.	Iš viso	X		9768843.56	

* Fizinį asmenų duomenys neatskleidžiami.

** Nurodoma suteiktų paslaugų savikaina.

*** Rodoma, kai subjektas perduoda kitiems asmenims naudoti turtą pagal panaudos sutartį, neatsižvelgdamas į tai, kokiomis teisėmis jis pats valdo šį turtą (nuosavybės, panaudos ar nuomos).

Pelno nesiekiančių juridinių asmenų buhalterinės apskaitos ir finansinių ataskaitų sudarymo ir pateikimo taisyklių 7 priedas.

Priedas Nr. 4

(Informacijos apie tikslinio finansavimo sumų pasikeitimą per ataskaitinį laikotarpį forma)

TIKSLINIO FINANSAVIMO SUMŲ PASIKEITIMAS PER ATASKAITINĮ LAIKOTARPĮ

(eurais)

Eilės Nr.	Tikslinio finansavimo sumų šaltinis	Likutis ataskaitinio laikotarpio pradžioje	Gauta per ataskaitinį laikotarpį	Panaudota per ataskaitinį laikotarpį	Gautinų sumų pasikeitimas	Likutis ataskaitinio laikotarpio pabaigoje
1	2	3	4	5	6	7
1.	Valstybės biudžetas	X	5000.00	5000.00	X	X
2.	Savivaldybių biudžetai	758.00	129592.56	126966.00		3384.56
3.	Kiti šaltiniai	411961.00	3365373.66	3614794.99		162539.67
4.	Iš viso	412719.00	3499966.22	3746760.99	0.00	165924.23



„Maisto banko“ 2020 metų veiklos ataskaita

KAIP „MAISTO BANKAS“ VEIKIA



**TIKIME, KAD JOKS GERAS MAISTAS NEGALI BŪTI IŠMESTAS, KAIP IR NĖ VIENAS ŽMOGUS
NENUSIPELNO BŪTI ALKANAS.**



„Maisto bankas“ – labdaros ir paramos fondas, renkantis paramą maistu ir teikiantis ją nepasiturinčiųjų maitinimui. Kasdien, padedami daugybės savanorių, socialinių organizacijų, geraširdžių aukotojų ir socialiai atsakingų įmonių, vykstame į šimtus maisto parduotuvių ir sandėlių, pas ūkininkus ir maitinimo įstaigas, kad tinkamas vartoti maistas būtų ne išmetamas, o pasiektų nepasiturinčiųjų stalą.

Kasdienė „Maisto banko“ veikla

Kiekvieną dieną „Maisto banko“ savanoriai ir partneriai vyksta į **514** parduotuvių **84** Lietuvos miestuose ar miesteliuose, iš kurių surenka neparduotus, tačiau žmonių vartojimui dar tinkamus ir saugius maisto produktus.

Taip pat „Maisto banko“ sandėlius pasiekia dėl įvairių priežasčių gamintojų neparduoti geri maisto produktai. Priimame bandomuosius / eksperimentinius (vartoti saugius) gaminius, maisto produktus su netinkamu ženklinimu, neprekinės išvaizdos produkciją, perprodukciją, šalutinius gamybos produktus, produktus su pažeistomis išorinėmis ar sezoninėmis, proginėmis pakuotėmis, dėl klaidų transportavimo grandinėje tikslo nepasiekusius maisto produktus.

Atsivežę maistą į sandėlius, savanoriai jį išrūšiuoja pagal kategorijas, patikrina galiojimo datas, viską pasveria ir didžiąją produktų dalį paskirsto kitoms, nepasiturinčioms besirūpinančioms socialinėms organizacijoms – „Maisto banko“ partnerėms. Likusi tinkamo vartoti maisto dalis perduodama tiesiogiai į „Maisto banko“ dalinimo punktus ar Klaipėdoje esančią labdaros valgyklą, kurioje maitinami sunkiau gyvenantys žmonės.

Surinkdami atliekamą maistą ne tik padedame nepasiturintiems, bet ir kovojame prieš maisto švaistymą, išsaugome žemės resursus. Tai kasdienė „Maisto banko“ veikla, dėl kurios surenkama daugiau nei 68 % viso per metus „Maisto banką“ pasiekiančio ir nepasiturintiems perduodamo maisto. Šalia kasdienės veiklos du kartus per metus „Maisto bankas“ organizuoja akcijas parduotuvėse, kurių metu prašoma žmonių paaukoti ilgiau galiojančių maisto produktų. Taip pat kas antrą mėnesį „Maisto banko“ sandėlius pasiekia Europos pagalbos labiausiai skurstantiems asmenims fondo (EPLSAF) parama. Ją „Maisto bankas“, kaip Socialinės apsaugos ir darbo ministerijos partneris, padeda išdalinti skurstantiems dvidešimt keturiose Lietuvos savivaldybėse.

2020 metais „Maisto bankas“ surinko ir stokojantiems išdalino **7 724** tonas maisto, kurio vertė daugiau nei **13,2 mln. eurų**

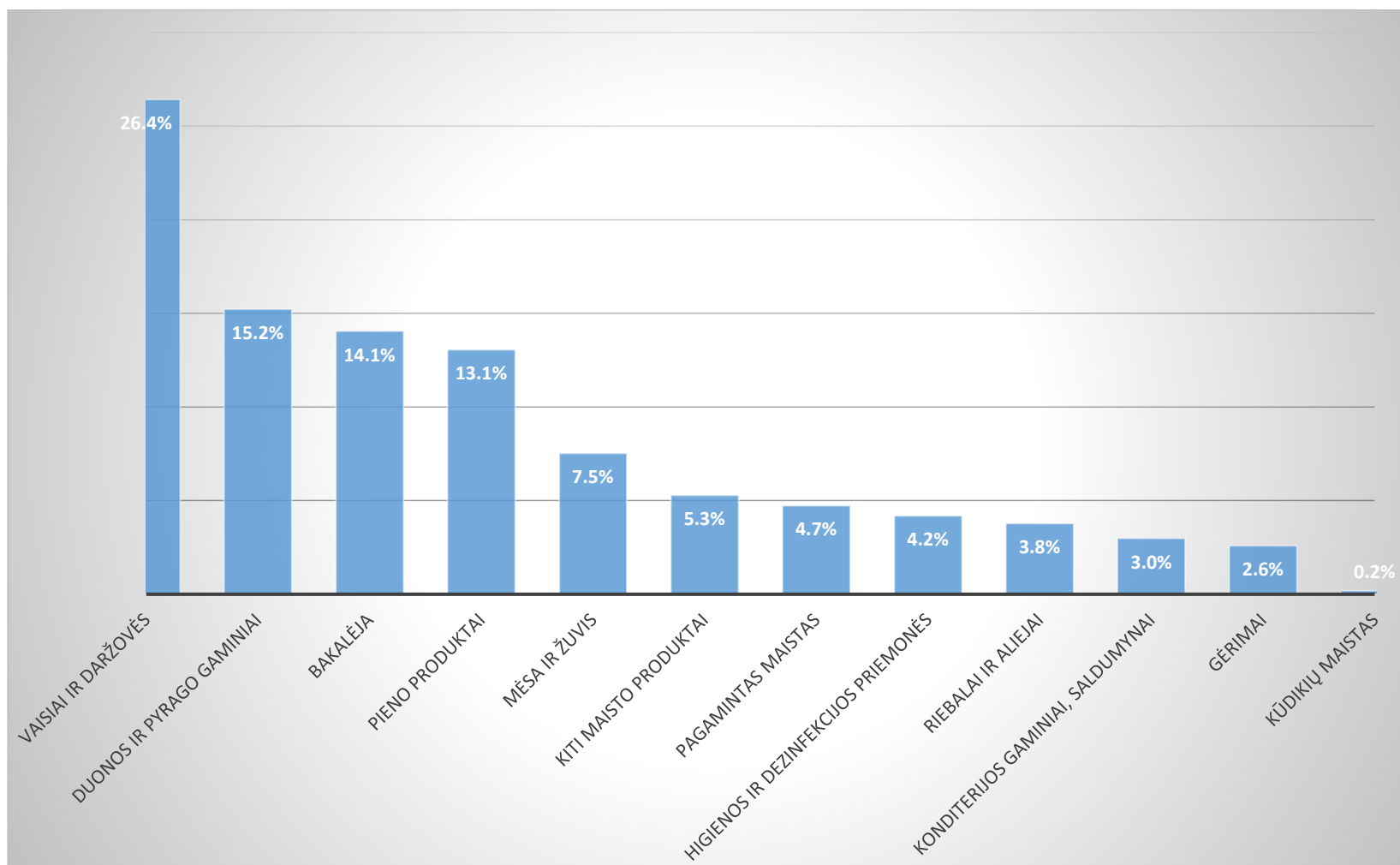

Bendras surinkto ir išdalinto maisto pasiskirstymas pagal kategorijas

Surinkto maisto šaltiniai

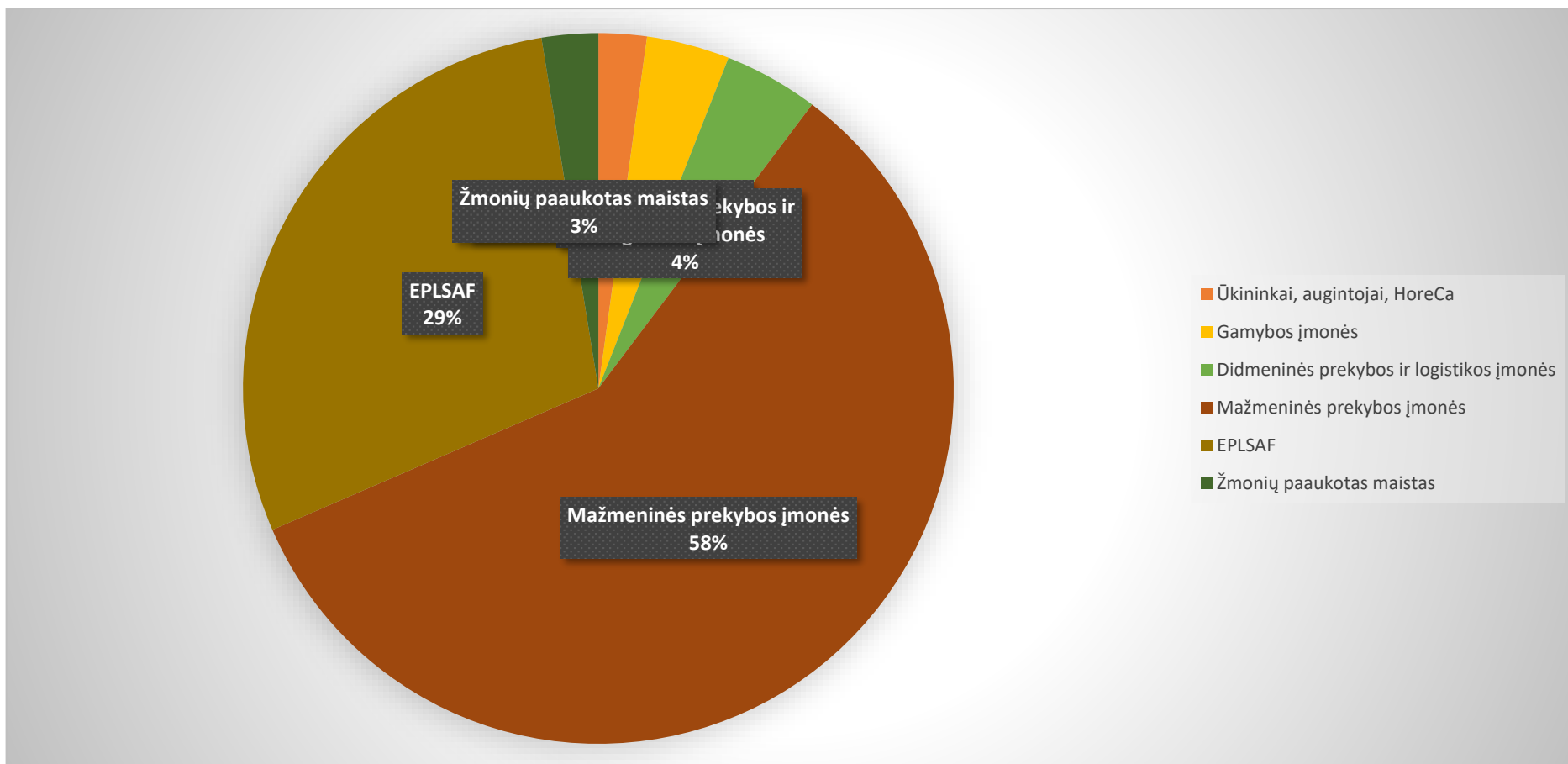

Net 68 % viso 2020 metais surinkto ir išdalinto maisto sudaro nuo išmetimo išgelbėti maisto produktai. Didžiausia dalis – 58 % iš prekybos tinklų surinkti paskutinę dieną galiojantys maisto produktai bei neparduoti vaisiai ir daržovės. Po 4 % sudaro maistas surinktas iš didmeninės prekybos bei logistikos ir gamybos įmonių, 2 % iš ūkininkų, augintojų ir HoreCa sektoriaus išgelbėtas maistas.

Likusi 2020 metais surinkto ir išdalinto maisto dalis – „Maisto banko“ dalinama Europos Sąjungos perkama parama labiausiai nepasiturintiems – 29 % ir žmonių suaukoti ilgo galiojimo maisto produktai – 3 %.

Bendradarbiavimas su prekybos tinklais

Kadangi Lietuvoje visas parduotuvėse neparduotas maistas lieka pačiose parduotuvėse ir nebūna grąžinamas gamintojams, prekybos tinklai yra didžiausias atliekamo ir neretai sunaikinamo maisto šaltinis. Bendradarbiaudami su prekybos tinklais ir parduotuvėmis siekiame, kad ten atliekantis geras maistas nebūtų išmestas, o pasiektų stokojančius.

	Prekybos tinklas „IKI“	Prekybos tinklas „Rimi“	Prekybos tinklas „MAXIMA“	Prekybos tinklas „LIDL“
Bendradarbiavimo apimtis (<i>parduotuvių iš kurių surenkamas maistas skaičius</i>)	228 / 228 (100 %)	57/57 (100 %)	109 / 247 (44 %)	51 / 51 (100 %)
Surinkto maisto kiekis	3 295 007 kg	406 677 kg	306 219 kg	282 309 kg
Surenkamas asortimentas	Visų kategorijų paskutinės dienos galiojimo maisto produktai (pieno, duonos, mėsos, žuvies produktai, vaisiai ir daržovės).	Iš 35 HyperMarket: visų kategorijų paskutinės dienos galiojimo maisto produktai, išskyrus vaisius ir daržoves. Iš 22 SuperMarket: tik bakalėjos produktai po "Geriausias iki..."	Perduodami tik duonos ir bakalėjos produktai, kurių "Geriausias iki..." terminas pasibaigęs.	Perduodami duonos ir bakalėjos produktai, Vilniaus mieste perduodamos ir daržovės bei vaisiai.
Intensyvumas	Produktai surenkami 5-7 d./sav.	Produktai surenkami 6-7 d./sav. iš HyperMarket, 1 kart./sav. iš SuperMarket	Produktai surenkami 3 d./sav.	Produktai surenkami 3 d./sav. 2020 metais prasidėjus vaisių/daržovių surinkimui Vilniaus mieste, produktai čia pradėti surinkinėti 5 d./sav.
	Prekybos tinklas „Expressmarket“	Krautuvėlės „VIKIS“	Vilniaus duonos parduotuvės	Prekybos tinklas „KESKO Senukai“
Bendradarbiavimo apimtis (<i>parduotuvių iš kurių surenkamas maistas skaičius</i>)	35/35 (100 %)	22 / 22 (100 %)	4/4 (100 %)	2 parduotuvės (<i>kuriose pardavinėjamas maistas</i>)
Surinkto maisto kiekis	212 584 kg	19 226 kg	7 672 kg	15 122 kg
Surenkamas asortimentas	Visų kategorijų paskutinės dienos galiojimo maisto produktai	Visų kategorijų paskutinės dienos galiojimo maisto	Duonos gaminiai	Visų kategorijų maisto produktai, išskyrus vaisius ir

	(pieno, duonos, mėsos, žuvies produktai, vaisiai ir daržovės).	produktai (pieno, duonos, mėsos, žuvies produktai, vaisiai ir daržovės).		daržovės.
Intensyvumas	Produktai surenkami 7 d./sav.	Produktai surenkami 6 d./sav.	Produktai surenkami 3 d./sav.	Produktai surenkami 3 d./sav.

Kova su maisto švaistymu ir poveikis aplinkai

Į sąvartynus patenka penktadalis viso Europos Sąjungoje pagaminamo maisto. Tai išteklių švaistymas, kuris ES ekonomikai per metus kainuoja apie 140 milijardų eurų. Maisto švaistymo problema pabrėžiama ir Jungtinių Tautų Darnaus vystymosi tiksluose, kuriais siekiama, kad iki 2030 metų kiekvienoje valstybėje perpus sumažėtų išmetamo, iššvaistomo maisto kiekiai, būtų sustabdytas badas. JT Maisto ir žemės organizacijos duomenimis didžiausi maisto kiekiai prarandami derliaus nuėmimo, prekybos ir vartojimo lygmenyse.

Maisto švaistymas – ne tik neetiškas elgesys pasaulyje, kuriame daugybė žmonių negali jo įsigyti, tai ir veltui išseikvojami visi jo gamybai išnaudoti ištekliai, įskaitant žemę, vandenį, energiją, darbo jėgą ir finansines investicijas.

Norint spręsti šią problemą, visų pirma, anot ES ekspertų, reikalingas bendras valstybinių ir nevyriausybinių organizacijų bei verslo įmonių susitarimas. Džiaugiamės, kad kovoje su maisto švaistymu gebame telkti skirtingų sektorių atstovus, o naujai užsimezgušios ir jau esamos partnerystės duoda puikių rezultatų. Jų dėka 2020 metais nuo išmetimo išgelbėjome 5 307 tonas gero maisto ir tai yra didžiausias iki šiol mūsų išgelbėto maisto kiekis. Dėl šios veiklos į aplinką pateko mažiau šiltnamio efektą formuojančių metano dujų. Aplinkai sutaupėme 1 008 349 mln. litrų vandens ir 15,39 tūkst. tonų CO2 emisijos.

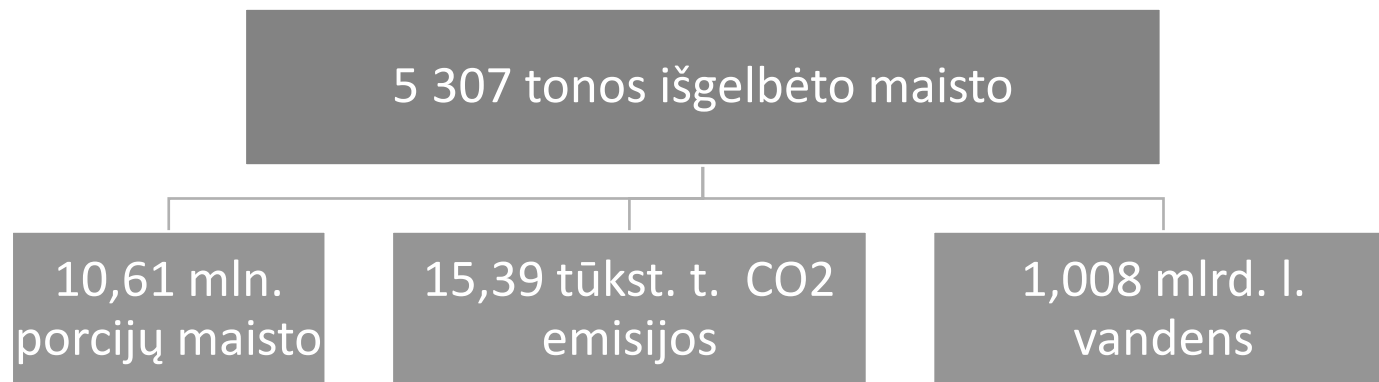

2020 m. lapkritį „Maisto bankas“ ir partneris „Swedbank“ inicijavo tyrimą, kurio metu paaiškėjo, jog kas ketvirtas lietuvis maistą išmeta bent kartą per savaitę, o kas antras – bent kelis kartus per mėnesį. Nepaisant skambių lietuviškų posakių, šiukšliadėžėje dažniausiai atsiduria duona. Tyrimo duomenimis, pagrindinė maisto išmetimo priežastis yra perdėtas vaišingumas per šventes.

Siekdama atkreipti dėmesį į maisto švaistymo problemą, menininkė Jolita Vaitkutė sukūrė meninę instaliaciją „Foodprint“, kuriai panaudojo savo pačios piršto atspaudą. Atspaudu linijos sudėliotos iš 60 kilogramų maisto – būtent tiek vidutiniškai išmeta Lietuvoje gyvenantis žmogus.

„Nors instaliacijas iš maisto esu dariusi ir anksčiau, tačiau šis kūrinys yra ypatingas. Nustebau, kai sužinojau, kad Lietuvoje tarp labiausiai išmetamų produktų yra duona, pienas, bulvės ir bananai. Nuoširdžiai tikiu, kad išmetamą maisto kiekį galima būtų sumažinti, kiekvienam mūsų padarius net ir nedidelį žingsnį atsakingesnio vartojimo link ar pasitelkus kiek daugiau fantazijos virtuvėje“, – sakė Jolita Vaitkutė.





Netikėtai pasaulį, o kartu ir Lietuvą užklupusi pandemija privertė lietuvius kaupti maisto atsargas. Kaip parodė partnerio „Malsena“ 2020 m. gegužę užsakymu atliktas tyrimas – dauguma lietuvių pripažino, jog prisipirko per daug, o prikaupto maisto taip ir nesuvarijo.

Reaguodami į šią situaciją ir tai, jog stokojantieji vis labiau prašo ilgo galiojimo maisto produktų, „Maisto bankas“ ir „Malsena“ surengė akciją „Kaupti mažiau dalintis. Kurioje vietoje dėsime kablelį?“, kurios metu po Lietuvą keliaujantis akcijos autobusiukas ragino gyventojus atnešti sukauptus maisto produktus ir tokiu būdu ne tik prisidėti prie kovos su maisto švaistymu, bet ir padėti stokojantiems.

Projekto metu iš žmonių surinkta daugiau nei 1 350 kg perteklinio maisto.

„Maisto banko“ akcija



Dėl pandemijos ribojimų, įprastai per metus du kartus vykstanti „Maisto banko“ akcija, 2020 metais vyko tiktai rudenį.

Akcijos metu geradariai šalies gyventojai nepasiturinčių maitinimui paaukojo daugiau nei 287 tūkst. vienetų įvairių maisto produktų, kurių vertė viršija 300 tūkst. eurų.

„Maisto banko“ akcija vyko 65 Lietuvos miestuose ir miesteliuose, joje dalyvavo 284 socialinės organizacijos, geradariai aukėjo beveik 90 tūkst. kartų.

Aukojimų tendencijos išlieka panašios kaip ir pernai. Daugiausia žmonės aukėjo makaronų, kruopų, aliejaus. Pastebima, kad vis daugiau visuomenės narių nepasiturintiems aukoja formuodami maisto krepšelius. Be penkių didžiųjų Lietuvos miestų dosniausi buvo Kėdainių, Alytaus, Jonavos, Šilutės, Mažeikių ir Utenos miestų gyventojai.

Labdaros koncertas „PasiDalink“

Jau devintąjį kartą LNK televizijos eteryje vykusiame „Maisto banko“ labdaros telemaratone „PasiDalink“ geradariai šalies gyventojai paaukojo 166 tūkst. eurų. Pridėjus socialiai atsakingų verslo įmonių paramą, surinkta 241 tūkst. eurų suma, kurios dėka „Maisto bankas“ ir toliau gali vykdyti savo kasdienę veiklą – kovoti su maisto švaistymu ir išgelbėtu maistu padėti vargingai gyvenantiems žmonėms, kuriems karantino laikotarpiu parama kaip niekada aktuali.

Renginio metu šalies geradarius sveikino ir paramą „Maisto bankui“ išreiškė pirmoji šalies ponija Diana Nausėdienė, aukoti kvietė vakaro vedėjai – Rolandas Vilkončius, Inga Jankauskaitė ir šimtai nuotoliniu būdu prisijungusių savanorių. Kaip šiuo metu savo veiklą vykdyti sekasi pasakojo ir už pagalbą dėkojo „Maisto banko“ remiamų organizacijų atstovai, kuriuos, deja, virusas palietė tiesiogiai – dalis organizacijų tapo viruso židiniai.



Viso vakaro metu gražiausias dainas dovanojo Merūnas Vitulskis, Monika Liu, Monique, Vidas Bareikis, Monika Linkytė, scenos senbuviai Edmundas Kučinskas, Inga Valinskienė, romantišką duetą atliko Karina Krysko ir Jeronimas Milius, gražiausių maestro Stasio Povilaičio kūrinį popuri dainavo Mariaus Jampolskis, Irūna Puzaraitė ir kiti žinomiesi šalies atlikėjai.

Už pagalbą organizuojant renginį dėkojame

Generaliniam rėmėjui – prekybos tinklui „IKI“

Didiesiems rėmėjams: „Essmedi“, „Swedbank“, „Yukon“

Informaciniams rėmėjams: „15min.lt“, „Savaitė“

Renginio partneriui – „LNK“ kanalų grupei

Europos pagalbos labiausiai skurstantiems asmenims fondas

Iš Europos pagalbos labiausiai skurstantiems asmenims fondo (EPLSAF) remiami ES šalių pagalbos maistu ir (arba) pagrindinės materialinės pagalbos labiausiai skurstantiems asmenims teikimo veiksmai. Lietuvoje EPLSAF projektą „Pama maisto ir higienos priemonėmis“ vykdo Europos socialinio fondo agentūra, projektui vadovauja Socialinės apsaugos ir darbo ministerija, o „Maisto bankas“ yra vienas iš didžiausių šio projekto partnerių, padedantis išdalinti paramą 24 Lietuvos savivaldybėse.

Įprastinis EPLSAF paramos dalinimo procesas yra organizuojamas dalinimo punktuose, kai paramos gavėjai yra informuojami apie grafiką bei numatytu laiku atvyksta pasiimti maisto paketų. Įprastai tokiuose punktuose dirba 2-3 savanoriai per dalinimo dieną aptarnaujantys vidutiniškai 500 žmonių. Karantino sąlygomis EPLSAF paketų dalinimo procesas buvo gerokai sudėtingesnis: darbui centriniuose sandėliuose reikėjo mobilizuoti gausesnes savanorių pajėgas, kurie kiekvieną dieną formuotų maisto produktų paketus į maišelius bei suruoštų krovinius tolimesniam transportavimui į dalinimo vietas ar pristatymui į namus paramos gavėjams, darbui „Maisto banko“ biuruose reikėjo įtraukti daugiau savanorių paramos gavėjų sąrašų analizei bei didesnės rizikos asmenų identifikavimui, dalinimo proceso planavimui, tiksliniam paramos gavėjų informavimui, paramos pristatymų maršrutų sudarymui, savanorių instruktažams ir pan.

Beveik pusei EPLSAF gavėjų (~ 30 tūkst. žmonių) parama maisto produktais buvo pristatyta į namus. Tam reikėjo mobilizuoti milžiniškas savanorių ir partnerių pajėgas, kasdieniam darbui su pristatymais, likusiems parama maistu buvo dalinama iš atvirų, dažnai mobilių dalinimų punktų imantis visų saugumo priemonių. Kad nesusidarytų žmonių eilės paramos gavėjų srautas buvo reguliuojamas siunčiant informacines SMS žinutes bei ieškant kitų partnerių viešajai tvarkai palaikyti (saugos tarnybos, viešosios tvarkos pareigūnai, Šaulių sąjunga ir pan.). Kad paramos gavėjai dalinimo vietose būtų aptarnaujami maksimaliai greitai buvo formuojamos didesnės pilnai asmeninės saugos priemonėmis aprūpintų savanorių komandos.

2020 metais išdaliname 426 389 EPLSAF maisto paketus

Išdalintų produktų vertė 2 884 996, 29 eur.



Paramos maistu gavėjai

2019 metais paramą maistu vidutiniškai per mėnesį gavo 143 716 žmonės. Parama išskirstyta 203 skirtingose Lietuvos vietovėse. Vieni žmonės paramą gauna kas kelis mėnesius, kiti kas savaitę pagal tęstines programas, treči – kasdien valgydami labdaros valgyklose, vaikų dienos centruose ar kitose „Maisto banko“ remiamose socialinėse organizacijose.

Didžioji dalis paramos maistu nepasiturinčius pasiekia per „Maisto banko“ remiamų socialinių organizacijų tinklą. 2020 m. „Maisto bankas“ paramą maistu suteikė 560 socialinių organizacijų, kurioms sutaupė virš 8,6 milijonų eurų. Jei ne ši parama, tiek pinigų jos būtų išleidusios maistui.



„Maisto banko“ išlaidos

2020 metais savo veiklai finansuoti „Maisto bankas“ surinko 1 229 070 eurų ir patyrė 1 104 772 eur. išlaidų.

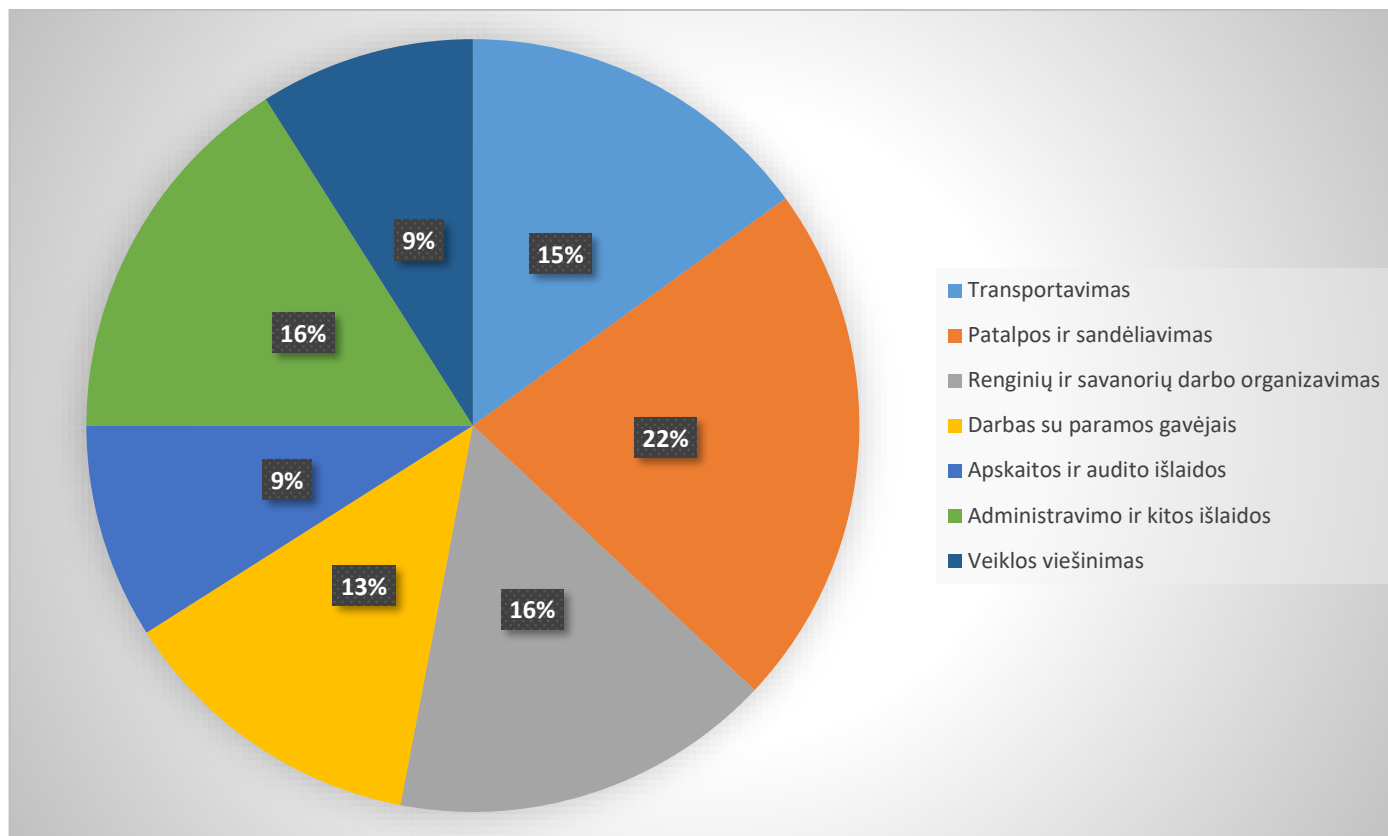

Didžiausią išlaidų dalį 22 % sudaro patalpų ir sandėliavimo išlaidos, 16 % renginių ir savanorių darbo organizavimo išlaidos, taip pat 16 % sudaro administravimo išlaidos, kurios lyginant su praėjusiais metais sumažėjo trim procentiniais vienetais, 9 % sudaro viešinimo išlaidos. Lyginant su praėjusiais metais šiek tiek išaugo ir 15 % sudaro transportavimo išlaidos, darbo su paramos gavėjais išlaidos, kurios sudaro 13 % bei apskaitos ir audito išlaidos sudarančios 9 %.

Žmogiškieji ištekliai

„Maisto banko“ padaliniai veikia Vilniuje, Kaune, Klaipėdoje, Šiauliuose ir Panevėžyje. Nuolat čia dirbantys savanoriai ir profesionalūs darbuotojai užtikrina kasdienę „Maisto banko“ veiklą, dirba su paramą duodančiais ir jos prašančiais, vadovauja savanorių komandoms, organizuoja paramos akcijas ir renginius.

2020 metais skirtingais laikotarpiais „Maisto banke“ dirbo 71 darbuotojas. O įgyvendinant savivaldybių užimtumo didinimo programas, pagal kurias darbo ieškantys asmenys Užimtumo tarnybų siuntimu galėjo būti laikinai įdarbinami mūsų sandėliuose, per metus dirbo 30 žmonių, kuriems atlyginimas buvo mokamas iš valstybės skiriamų lėšų.

2020 metais „Maisto bankui“ padėjo 2 148 savanoriai. Vienu metu „Maisto banko“ sandėliuose paskutinę dieną galiojančius maisto produktus rūšiuoja ir socialinėms organizacijoms juos skirsto apie 35 savanorių pamaina. Jų skaičius išauga maisto paketų dalinimo metu, tuomet talkina iki 50 žmonių

Nuoširdžiai dėkojame savanoriams už skirtą laiką!



Labdaros ir paramos fondo „Maisto bankas“ organizacinė struktūra

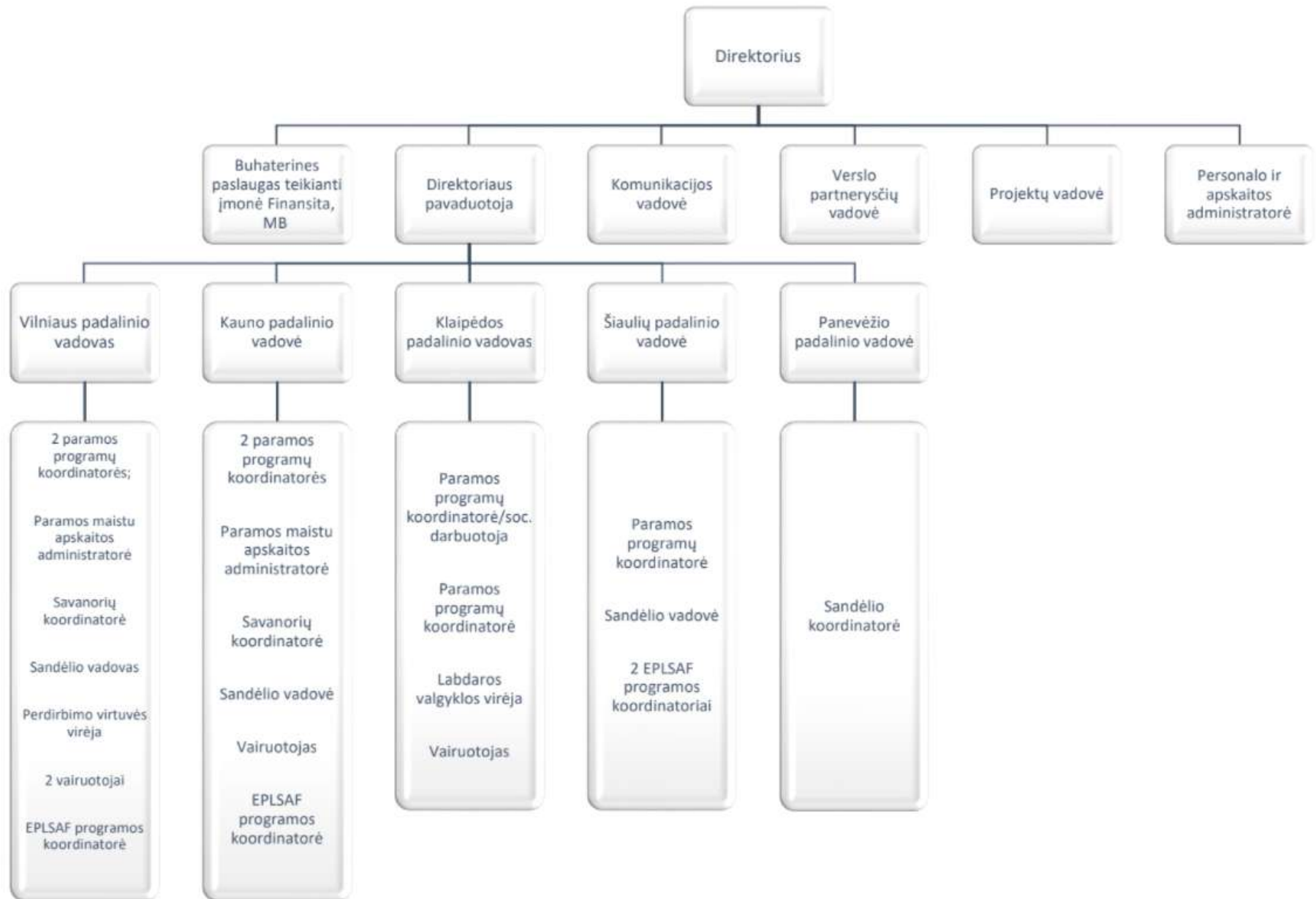

Žvilgsnis į 2021 metus

Ateinančiais metais ir toliau atkakliai dirbsime nuo išmetimo gelbėdami gerą, tačiau nerealizuojamą maistą bei maistu padėsime stokojantiems.

2021 metams keliame keturis pagrindinius „Maisto banko“ veiklos tikslus:

1. Didinti išgelbėjamo maisto kiekį – nuo išmetimo išgelbėti 6000 tonų maisto;
2. Savo veiklai užsitikrinti finansinį tvarumą – veiklos vykdymui surinkti 1 200 000 eurų;
3. Plėsti maisto distribucijos kanalus;
4. Didinti savanorių įsitraukimą į organizacijos veiklą.

Prisidėti prie „Maisto banko“ veiklos galima:

- aukojant lėšų – www.maistobankas.lt/paremka
- savanoriaujant – www.maistobankas.lt/reg
- atiduodant dėl įvairių priežasčių nerealizuojamą maistą – simonas@maistobankas.lt

„Maisto bankas“ turi penkis dalininkus. Dalininkų skaičius finansinių metų (2020 m.) pabaigoje ir praėjusių metų (2019 m.) pabaigoje nesikeitė. „Maisto banko“ dalininkai:

Rasa Bagdonienė

Jolanta Blažaitė

Jūratė Zabielaitytė

Loreta Zakarevičienė

Deimantė Žebrauskaitė

Labdaros ir paramos fondas „Maisto bankas“

Adresas: Vytenio g. 54, 03229 Vilnius

Tel.: (8 5) 262 7675

El. paštas: info@maistobankas.lt

Įm. kodas: 192015172;

Sąskaitos numeris: LT17 7300 0101 1976 5165;

PVM mokėtojo kodas: nesame PVM mokėtojai.

Duomenys apie šį juridinį asmenį kaupiami ir saugomi Juridinių asmenų registre